Charlie
il profumo più giovane e sexy di
REVLON
PROFUMI
Servetti

40 PAGINE

STAMPA SERA

BORSA

Martedì 17 Febbraio 1981
Anno 113 - Numero 47

QUOTIDIANO DI INFORMAZIONI - Torino, via Marenco 32 - Tel. (011) 65.681 - Codice di avviamento postale 10100 - Spedizione in abbonamento postale (gruppo 1/70) - Lire 400 (arretrati il doppio)

SE VUOI VENDERE
O ACQUISTARE UN IMMOBILE
PARLANE A...
Grimaldi
il tuo
'punto d'incontro' immobiliare
54 Uffici in Italia
a Torino:
C.so G. Ferraris, 146 - Tel. 505.921
Via Arsenale, 35 - Tel. 515.411
C.so Re Umberto, 84 - Tel. 696.262
V. Montevecchio, 20 bis - Tel. 518.012

Stamane alle 8,30, mentre usciva di casa

Assassinato dalle br il direttore sanitario dell'ospedale di Milano

E' il dottor Marangoni, ucciso da un «commando» di quattro brigatisti - Passa un'auto della polizia, sparatoria: uno dei terroristi è ferito, ma i complici riescono a portarlo via

MILANO — Un nuovo assassinio delle Brigate rosse. I terroristi hanno ucciso stamane in un agguato il direttore sanitario dell'ospedale Policlinico di Milano, dottor Luigi Marangoni. E' il primo delitto che viene compiuto dai brigatisti dopo il sequestro D'Urso. Un segno che la violenza omicida non è ancora stata stroncata del tutto.

L'assassinio è avvenuto poco prima delle 8,30, in via Don Gnocchi, all'altezza del numero 4, ad alcune decine di metri dall'abitazione della vittima. Il dottor Marangoni aveva appena percorso la rampa del garage con la sua «Alfa Sud» e stava per immettersi sulla carreggiata, quando una «Ritmo» bianca gli ha tagliato la strada. Immediatamente sono scesi dalla vettura tre terroristi (un quarto è rimasto al volante) e hanno aperto il fuoco. Il medico è stato raggiunto da proiettili al capo e all'addome. Non ha avuto il tempo d'abbozzare un'ultima, disperata difesa.

Mentre gli assassini si apprestavano alla fuga, è sopraggiunta un'auto della polizia, con targa civile, che transitava per caso nelle vicinanze. Il funzionario e l'agente che si trovavano a bordo si sono resi conto di quanto era successo. Sono scesi dall'auto, hanno aperto il fuoco contro i terroristi. Uno degli assassini si è fermato per coprire la fuga ai complici. Ne è nata una sparatoria furiosa. I tre brigatisti che stavano allontanandosi con la «Ritmo» bianca, sono tornati indietro e hanno risposto al fuoco. Uno è stato probabilmente ferito. I complici l'hanno caricato sull'auto, che è ripartita a tutta velocità.

Il quarto terrorista è riuscito ad allontanarsi a piedi. Poi si è impadronito di una «Dyane», alla guida della quale si trovava una donna, e ha fatto perdere le sue tracce. Entrambe le vetture usate dagli assassini sono state ritrovate a poche centinaia di metri

Il dottor Marangoni è stato trasportato all'ospedale. Ma era già in coma, è morto dopo pochi minuti. Accanto alla sua vettura, polizia e carabinieri hanno rinvenuto bossoli di una pistola calibro 9 e un fucile a canne mozze. Non è ancora chiaro con quale delle armi il medico sia stato ucciso.

La rivendicazione dell'assassinio è giunta poco prima delle dieci. Un uomo ha telefonato al capo redattore di un quotidiano milanese (usando la selezione passante): «*Siamo le Brigate rosse, colonna Walter Alasia, brigata Fabrizio Pelli. Abbiamo giustiziato noi Luigi Marangoni*».

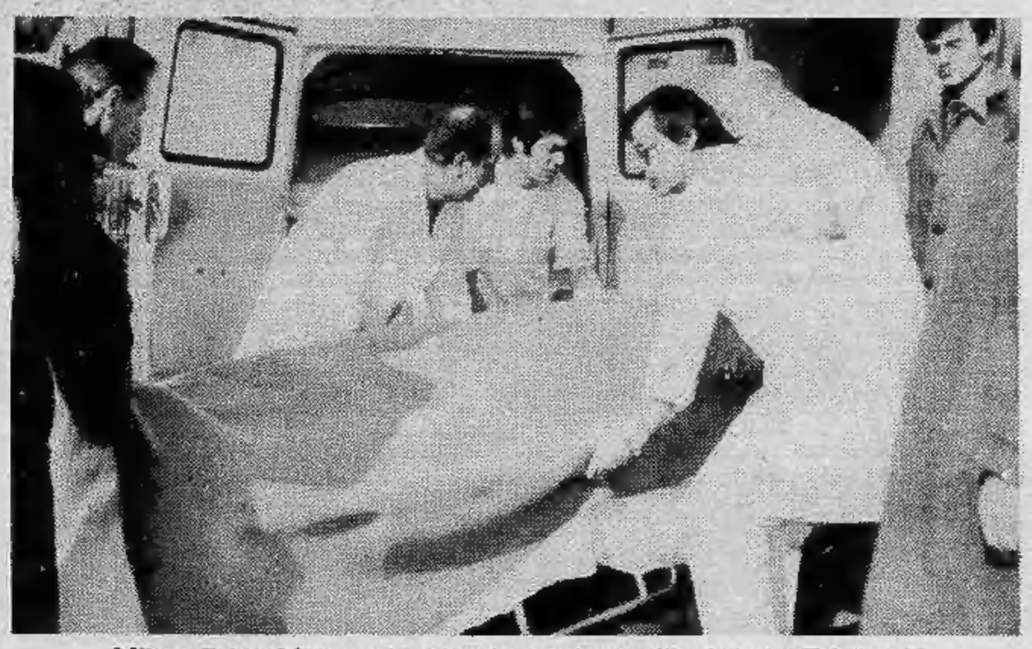

Milano. Il dott. Marangoni mentre viene caricato sull'ambulanza (Tel. Ansa)

Alla domanda: «*Chi è Fabrizio Pelli?*», il terrorista ha risposto seccamente: «*Informati*».

Pelli è un brigatista morto di cancro in carcere, dopo essere stato arrestato.

Il dottor Marangoni, nuova vittima dell'ala «militarista» delle Br, aveva 44 anni. Era sposato e aveva due figli. Era direttore sanitario da dieci anni. **l. bo.**

Aniasi rivela: «Era stato minacciato»

MILANO — *Il ministro della Sanità, Aldo Aniasi, all'uscita della camera dove era stata composta la salma del dottor Marangoni, ha dichiarato che* «il dirigente del Policlinico di Milano ha, in questo modo, pagato il suo coraggio nelle denunce che aveva fatto su situazioni di pericolo che si erano create all'interno dello stesso nosocomio.

«I rapporti scritti non si contano — *ha detto Aniasi* — gli ultimi risalgono all'anno scorso, ed erano relativi ad alcune minacce indirizzate alla stessa direzione sanitaria e al consiglio d'amministrazione dell'ospedale, fatte attraverso le onde di una radio privata milanese.

Nel viaggio dal produttore al negozio
Quadruplicano i prezzi delle verdure
Un'inchiesta di Stampa Sera

OMAGGIO: 12 pagine per viaggiare

Oggi scatta il contrattacco all'ostruzionismo in Parlamento

Le leggi «insabbiate»

Ma, anche se il regolamento sarà cambiato, non è facile sveltire i lavori della Camera perché la maggioranza, spesso, non è sufficientemente concorde

ROMA — Scatta oggi il contrattacco dei partiti di governo all'ostruzionismo dei radicali. La maggioranza è decisa a modificare il regolamento della Camera in modo da impedire d'ora in poi che gli oratori possano parlare per più di un'ora nelle discussioni generali sulle leggi e non più di 20 minuti per ogni proposta di modifica. La giunta per il regolamento tenta di approvare la modifica entro oggi, ma molto probabilmente non ci riuscirà a causa dell'opposizione, sia dei radicali sia dei missini. Il tutto dovrà quindi essere discusso in aula.

Ma, anche se il regolamento sarà cambiato, non sembra probabile che i lavori della Camera possano prendere un ritmo più spedito per due ragioni: i radicali potranno ugualmente fare l'ostruzionismo sui disegni di legge presentando valanghe di emendamenti: la maggioranza non è sufficientemente concorde per mandare avanti con rapidità le leggi del governo.

Gli archivi del Parlamento sono intasati di migliaia di disegni di legge che attendono spesso da anni di essere approvati. Tra questi, ce ne sono di estremamente importanti. Leggi attese con ansia dai cittadini, e leggi assolutamente necessarie al governo per decidere i suoi programmi.

Ecco una lista sintetica dei progetti di maggior rilievo impantanati in Parlamento:

1) **Riforma dei patti agrari** — Attesa da oltre 30 anni, dovrebbe regolare in modo nuovo i rapporti tra affittuari e proprietari. E' bloccata alle Camere.

2) **Riforma dell'editoria** — Dovrebbe mettere ordine nel settore, favorire il risanamento delle società editrici, aiutare la nascita di società autogestite, rendere più libera la stampa. Dopo l'approvazione di alcuni articoli si è arenata.

3) **Legge finanziaria** — E' il quadro generale entro il quale lo Stato fissa le sue spese. Deve essere approvata entro il 30 aprile, dopo che si è perso molto tempo nei mesi scorsi. Se la Camera si occuperà delle modifiche al regolamento, molto probabilmente non sarà approvata in tempo. Ne conseguirebbe un blocco a catena di altre leggi collegate.

4) **Riforma della finanza locale** — E' collegata alla legge finanziaria. Prevede la possibilità per i Comuni di imporre nuovamente tributi e stabilisce la ripartizione delle entrate delle tasse fra Fisco e enti locali.

5) **Riduzione delle tasse** — Il disegno di legge per la riduzione dell'Irpef naviga stancamente al Senato e difficilmente sarà approvato entro il 30 giugno, data limite per applicare le riduzioni promesse dal ministro Reviglio parallelamente alla ritenuta del 5 per cento pro-terremotati. Sarà invece approvata la ritenuta perché il governo è deciso a trasformare il disegno di legge in decreto, se il Parlamento non lo avrà votato entro la fine di febbraio.

6) **Riforma della polizia** — E' in pratica insabbiata per disaccordi tra i partiti della maggioranza a proposito della sindacalizzazione.

7) **Riforma del fisco** — L'asso nella manica del ministro Reviglio per rendere più efficiente l'amministrazione finanziaria e scovare gli evasori. Non se ne parla neanche.

8) **Riforma delle pensioni** — Da due anni nessuno sa più che fine abbia fatto.

9) **Norme per contenere il consumo di energia** — Il problema (assieme a quello di sviluppare nuove fonti energetiche) è pressante. Ne sta discutendo il Senato, ma non si sa quando il tutto diventerà legge.

a. rap.

Le notizie di oggi

■ **Maxiorgia con 300 persone.** *La polizia di Buenos Aires ha scoperto ieri nel delta del Panarà un abituale ritrovo di persone che celebravano messe nere. Oltre 100 gli omosessuali. Prima dell'irruzione si stava svolgendo un'orgia con ampio uso di droghe e alcool. I partecipanti proiettavano film e praticavano atti sado-masochistici.*

● **Firenze: scoperto covo di Prima linea.** *Dai carabinieri, a Castel Fiorentino. E' stato individuato in un'autorimessa affittata da Piero Sabatini, arrestato il 27 gennaio scorso. Nel covo trovate armi e denaro. Un'altra perquisizione effettuata nella sede di Radio Morgan, un'emittente fiorentina, ha portato al sequestro di volantini, agende ed opuscoli.*

● **Liquidazioni: referendum per contingenza.** *Iniziata ieri la raccolta di firme. Sono due i referendum, promossi da democrazia proletaria: oltre a quello sul ripristino della contingenza nella liquidazione, anche l'estensione dello statuto dei lavoratori alle aziende con meno di 15 dipendenti e al pubblico impiego.*

● **Occupazione prefabbricati a Napoli.** *Un centinaio di prefabbricati non ancora assegnati poco dopo l'una sono stati occupati abusivamente da sinistrati in varie parti della città (Secondigliano, rione Traiano e Ponticelli). Funzionari di polizia stanno tentando di fare opera di persuasione, ma i sinistrati, che sono complessivamente oltre trecento, hanno detto che intendono passare la notte in questi alloggi.*

● **Terremoto: danni ad acquedotto.** *La scossa di terremoto di sabato scorso ha provocato alcune lesioni ad una condotta dell'acquedotto napoletano che convoglia le acque delle sorgenti del Serino, dall'Irpina sino ad un serbatoio di Naponi. Nella zona alta della città, infatti l'acqua è mancata per diverse ore.*

● **Altre nove scosse a Napoli.** *L'osservatorio vesuviano ha annunciato che dalle nove di ieri alle nove di oggi, sono state registrate dalle stazioni sismiche dell'osservatorio vesuviano nove scosse. Una, è stata piuttosto forte: ha raggiunto il quarto grado della scala Mercalli a Napoli, con magnitudo 3,7.*

■ **Scioperi contro la stretta creditizia.** *Decisi dalla Federazione Cgil, Cisl, Uil anche per la revisione delle aliquote fiscali e a sostegno delle vertenze con alcuni grandi gruppi industriali, in primo luogo con la Montedison. Oggi astensioni generali dal lavoro nel Veneto ed in Emilia. Previste manifestazioni con i maggiori leaders sindacali. Domani toccherà a Toscana e Liguria.*

■ **Arrestati dirigenti d'ospedale.** *L'ex presidente dell'ospedale civile di Vasto, Federico De Mutiis, l'attuale direttore amministrativo Elena Cardigno Tonno e il funzionario Vittorio Del Casale sono finiti in carcere stamane. Le accuse: peculato continuato e aggravato nell'amministrazione del nosocomio, da molto tempo al centro di polemiche e scambi di accuse.*

«Saluto tutti i popoli dell'Asia»

Il Papa è a Manila

Indirettamente ha così voluto rivolgere un pensiero anche ai cattolici della Cina e dell'Urss

MANILA — Papa Giovanni Paolo II è a Manila. Con le sue prime parole, pronunciate in saluto al presidente Marcos, ha voluto salutare tutti i popoli dell'Asia, anche quelli che non ha potuto ancora visitare: «*Sono venuto principalmente per la beatificazione di Lorenzo Ruiz* — ha detto, — *ma è anche mio desiderio, in questo viaggio apostolico, mostrare il mio rispetto e la mia stima per tutta l'Asia, per tutti i paesi che sono vostri vicini in questa parte del mondo*».

Il messaggio è chiaro: il Pontefice non ha escluso da questo saluto nessun popolo dell'Estremo Oriente, neppure i cinesi, neppure i sovietici. «*Questo straordinario avvenimento mostrerà chiaramente come le due dimensioni dell'unica chiesa, quella universale e quella locale, sono complementari*».

L'aereo del Papa è atterrato alle 8 locali (l'una, ora italiana) a Manila, e il Pontefice è stato ricevuto dal presidente Marcos e dalla moglie Imelda. C'erano decine di migliaia di persone al di là dell'impenetrabile cordone di polizia, rinforzato dopo la notizia del fallito attentato di ieri a Karachi, nel Pakistan, dove è morto l'attentatore e sono rimasti feriti due funzionari di polizia.

Nella capitale delle Filippine, l'unico paese asiatico a maggioranza cattolica, l'accoglienza è stata trionfale. Oltre un milione di persone hanno salutato il Papa nel percorso dall'aeroporto a Manila, lungo il Roxas Boulevard. Il presidente Marcos — che guida un paese con forti tensioni sociali — ha salutato il Pontefice con un discorso contenente diversi riferimenti alle ingiustizie di cui sono vittime i poveri dell'Asia: «*Il ricco non deve sfruttare il povero*», ha detto, ripetendo nella sostanza l'accusa di cui è stato fatto più volte oggetto egli stesso.

Incendio in albergo a Milano

MILANO — *Un incendio si è sviluppato a mezzanotte al quinto piano dell'hotel Principe e Savoia, in piazza della Repubblica a Milano. Nessun danno alle persone che, precauzionalmente, sono state fatte sgomberare appena il responsabile del piano ha dato l'allarme.*

Sono rimasti bruciati un ripostiglio e la porta della camera 519. La polizia e i responsabili del grande albergo escludono l'origine dolosa delle fiamme: non è stato ancora possibile stabilire se la causa dell'incendio sia stato un corto circuito.

Seimila posti in pericolo

Foschi: «Per Montedison trattativa ad oltranza»

ROMA — Il ministro del Lavoro Foschi ha fermamente invitato la Montedison a partecipare con la sua delegazione all'incontro fissato per oggi alle ore 16 per una positiva conclusione della vertenza. In tale occasione verranno esaminati con le parti, e alla presenza dei ministri dell'Industria e delle Partecipazioni Statali, gli elementi relativi al piano della chimica, che dovrebbe ridare ossigeno al dissestato gruppo. Il ministro Foschi ha preannunciato che intende condurre la trattativa ad oltranza ritenendo che esistono tutte le condizioni per giungere all'accordo alternativo ai seimila licenziamenti: un eventuale rifiuto — secondo il ministro — sarebbe solo specioso e contrario agli interessi stessi dell'Azienda e del Paese.

Ieri le trattative hanno segnato il passo e si sono interrotte dopo poco più di due ore di colloqui separati fra il ministro del Lavoro, il responsabile delle relazioni sindacali del gruppo chimico e i sindacati. Al termine degli incontri di ieri sera, Foschi ha criticato l'atteggiamento della Montedison «*che si è limitata ad inviare, in luogo della delegazione che ha trattato nei giorni scorsi, un solo rappresentante che ha ribadito la posizione del gruppo di accettazione della cassa integrazione*».

«*In tal modo non sono state prese in considerazione* — ha proseguito Foschi — *le controproposte avanzate dalle organizzazioni sindacali dei lavoratori tendenti a far procrastinare di alcuni giorni la data di inizio della cassa integrazione in alcuni importanti stabilimenti, specialmente nel Sud, allo scopo di portare a termine le necessarie verifiche sulla cui effettuazione la società si era dichiarata d'accordo. Un tale atteggiamento* — ha concluso il ministro — *non trova alcuna giustificazione anche perché nel corso delle trattative erano stati fatti positivi progressi*».

Nessuno vuole la Cadillac di Al Capone

LOS ANGELES — Il nome di Al Capone sembra essere in ribasso, almeno presso gli amatori di auto d'epoca. Una Cadillac 1933 appartenuta al celebre gangster infatti, messa all'asta al prezzo iniziale di 60 mila dollari, è stata completamente ignorata. L'asta era organizzata a Los Angeles dalla «Christie, Manson e Woods».

Gli esperti della società speravano di vendere per almeno 90 mila dollari la vettura, che oltre tutto è equipaggiata con una rastrelliera di armi nell'abitacolo riservato ai passeggeri. Ma la Cadillac è rimasta invenduta.

● **NOVI LIGURE - Carabinieri nel 1980** — I carabinieri della compagnia di Novi Ligure, con giurisdizione su 38 Comuni, nel 1980 hanno effettuato 121 arresti ed accertato 936 azioni delittuose: hanno recuperato materiale per 371 milioni, elevato 3251 contravvenzioni al codice della strada; sono intervenuti in 403 incidenti, hanno recuperato 71 automezzi per un valore di 236 milioni.

D'Urso a spasso per Roma

ROMA — Poco più di un mese fa, il 15 gennaio, ebbe termine l'incubo della prigionia per Giovanni D'Urso, rapito dalle Brigate rosse. Ora, dopo un lungo soggiorno in Sicilia, per il magistrato è tornata la normalità: ieri, con la moglie, è andato a prendere la figlia (a sinistra nella foto, con gli occhiali) all'uscita della scuola a Roma.

STAMPA SERA
Sandro Doglio
direttore responsabile

Editrice LA STAMPA S.p.A.
Presidente Giovanni Giovannini
Amministratore Delegato e Direttore Generale
Umberto Cuttica
Consiglieri Vittorino Chiusano
Luca Cordero di Montezemolo
Carlo Masseroni
Cesare Romiti
Sindaci Alfonso Ferrero (presid.)
Pierluigi Bertola
Secondino Rioffo

Stabilimento tipografico: Edtr. La Stampa S.p.A. - Via Marenco, 32 - 10126 Torino

© 1981 Edit. LA STAMPA S.p.A.

CERTIFICATO N. 164 DEL 19-3-1979

Luccicheranno i vestiti e i gioielli magari falsi ma favolosi

La febbre d'oro di primavera

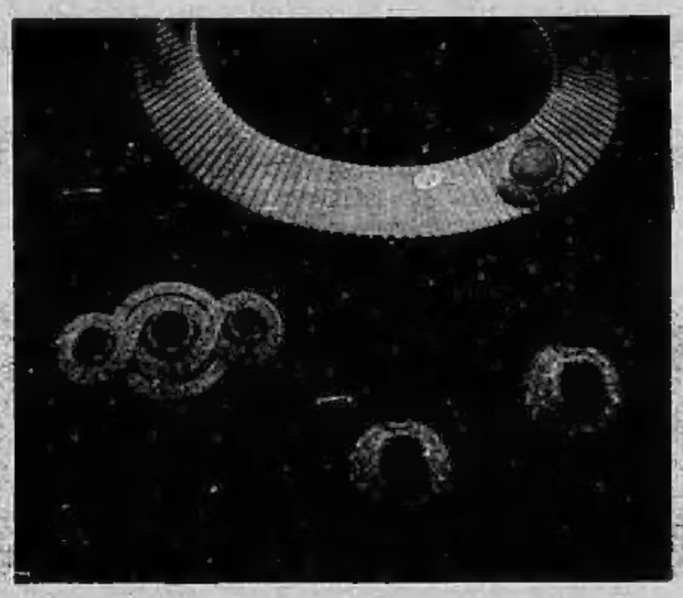

ORO, questo è il tema affascinante della moda primavera-estate. Oro nel disegno dei tessuti, nei sandali, nei gioielli magari falsi, ma favolosi sempre.
L'alta moda ha dato questa indicazione che va a braccetto con la linea generale che è cinese e comunque orientaleggiante. Gioielli da fiaba dunque per quel settore, con l'oro a diciotto carati e pietre davvero preziose dal tesoro di Alì Babà.

Il prêt-à-porter segue a ruota con le idee che costano meno e possono quindi essere ancora più pazze. Dell'oro resta magari solo il giallo, ma è il colore che deve accompagnare le creazioni, siano in smalto, avorio o corallo.
Per la discoteca, ancora un esempio di oro assoluto: il body accompagnato solo da una finta gonnella. E un paio di occhiali scuri per difendersi da tanto luccicare *(Foto da «Harper's Bazaar»)*.

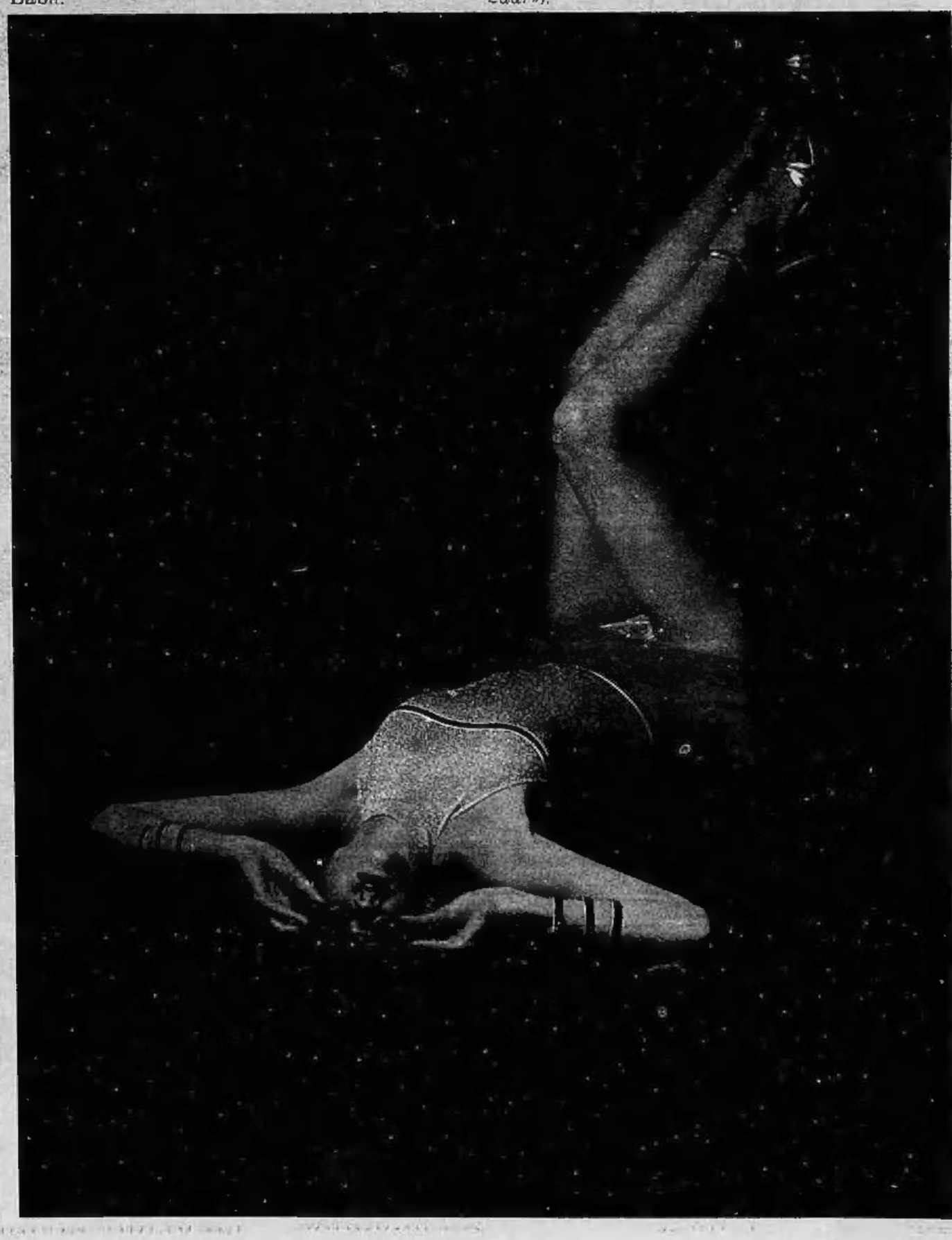

Le Lancia Beta e Trevi ti danno una ricchezza di contenuti superiore a tutti i concorrenti.

L'ANNUNCIO

Fino al 30 aprile i Concessionari Lancia, per la Beta o la Trevi che acquisti, ti offrono ancora di più. Una proposta da sentire subito.

Se stai per comprare un 1600 o un 2000 sicuramente hai pensato alla Beta o alla Trevi. Giustamente. Perché nessuno è in grado di offrirti altrettanta tecnologia, qualità, prestazioni. Nessuno è in grado di offrirti altrettante qualificate e prestigiose dotazioni di serie. Ma soprattutto nessuna marca in Europa è oggi in grado di offrirti un uguale vantaggioso rapporto prezzo-contenuti.
Guarda ad esempio cosa ti propone di serie, cioè nel normale prezzo di acquisto, la Trevi 2000 I.E., e confrontalo con i concorrenti. Con tutti i concorrenti. Vedrai che non c'è nessuna possibilità di confronto.

Iniezione elettronica Bosch "L Jetronic", accensione elettronica a impulsore magnetico, cambio a 5 marce, idroguida, doppio circuito frenante "Superduplex", quattro freni a disco, servofreno a depressione, correttore di frenata.

Control system elettronico, contagiri, termometro acqua, manometro olio, voltmetro.

Vetri atermici, lunotto termico, specchio retrovisore esterno con regolazione dall'interno, regolazione automatica dei fari, luci retronebbia.

Alzacristalli elettrici anteriori, poggiatesta anteriori, volante regolabile, bocchette aria ai vetri laterali, impianto climatizzazione posti posteriori, cinture di sicurezza con arrotolatore, cassetto portaoggetti con serratura, faretto lettura orientabile.

Fino al 30 aprile i Concessionari Lancia, per la Beta o la Trevi che acquisti, ti offrono ancora di più. Un'opportunità che merita subito una visita. Dai Concessionari Lancia naturalmente.

Beta 1600 2000

Trevi 1600 2000 2000 I.E.

LANCIA

E' UN'INIZIATIVA DEI CONCESSIONARI LANCIA.

ECONOMICI

La tariffa è di L. 1630 la riga. **Rubrica 8:** operai/impiegati **L. 900,** tecnici **L. 1050,** dirigenti **L. 1350. Rubrica 9 e 11** (domande) **L. 900.** Avvisi urgenti data fissa o neretti: il doppio. Neretti urgenti, data fissa o urgentissimi il triplo.

In tema di offerte di impiego o lavoro, l'editore ricorda che la legge 9.12.1977 n° 903 vieta discriminazioni sul sesso e l'inserzionista è impegnato a rispettare tale legge.

2 Affari e capitali

A.A.A. EUROFINSARDA concede rapidamente prestiti a operai impiegati commercianti artigiani facilitazioni di pagamento. Riservatezza. Via Sacchi 58. Tel. 594.760 - 596.918.

A.A.A. PRESTITELEFONO a tutti

FIDAUTO

basta telefonare e portare il libretto di circolazione della Vostra auto o atto di proprietà della Vostra casa, per ottenere un prestito immediato

FIDAUTO

p. Statuto 24, telefoni 472.180 - 472.181.

A.A. ABBISOGNANDI prestiti concediamo in 2 ore a chiunque ovunque residente. Aperto anche sabato. Tel. 011 650.4633.

A. PRESTITI procura privato sollecitamente a miti interessi a impiegati, operai, casalinghe. Massima riservatezza. Tel. 836.427.

Afal piazza Carlo Felice 18, tel. 540.532 537.356 concede prestiti fiduciari e ipotecari su auto e immobili rapidamente a interessi modici. Massima riservatezza.

ALT tel. 545.519 prestiti in 2 ore graditi dipendenti o correntisti bancari via Pomba 29 o via Giolitti 18 Orbassano.

CONCEDIAMO con rapidità e serietà prestiti ad ogni categoria finanziaria commerciale. Orario continuato corso Galileo Ferraris 146. Tel. 694.718.

FINANZIAMENTI immediati a tutti agevolazioni correntisti bancari. Telefonare 899.9576 ore ufficio.

MUTUI

concediamo in 20 giorni a bassi interessi solo per acquisto casa. Rivolgetevi alla Contrafin, corso Francia 46, tel. 745.722.

PRIVATAMENTE ed in poche ore prestiti a tutti senza garanzie o ipotecari. Volendo visite a domicilio. Tel. 596.212.

PRIVATO concede finanziamenti ipotecari minimo 5 milioni. Per informazioni telefonare al 650.8873.

3 Aziende, negozi

A. SALVOLDI B cede gastronomia salumeria primizie zona Vanchiglia, ottimo incasso, L. 35 milioni. Telefonare 650.2196.

A. SALVOLDI C cede avviatissimo ristorante pizzeria bellissimo arredamento, ottimo incasso, L. 125 milioni. Telefonare 650.2196.

A. SALVOLDI D cede Borgo Vittoria bellissimo bar super tavola calda con saletta the terrazzo, L. 75 milioni. Telefonare 650.2196.

A. SALVOLDI E cede in Grugliasco avviatissima macelleria angolare con retro abitabile 2 camere cucina. Telefonare 650.2196.

AVVIATISSIMA attività commerciale via Roma, isabelle IX X XI, cedesi. Telefonare 584.611, ufficio.

EUROCESSIONI tel. 0184 - 72.672 cede Piemonte per motivi salute affermata industria cedesi. Giro affari incrementabile, ottima clientela. Mq 4000 terreno, mq 2600 coperti. Dilazioni pagamento.

EUROCESSIONI tel. 0184 72.672 cerca socio commerciale 50% per affermata produzione prefabbricati in legno, attività decennale, clientela nazionale estera.

EUROCESSIONI tel. 0184 72.672 cede in Torino prestigioso bar super 800 mila giornaliere, posizione eccellente, clientela scelta, dilazioni pagamento.

EUROCESSIONI tel. 0184 72.672 cede in prima cintura Torino, affermata macelleria salumeria, lavorazione specializzata, ottima clientela incrementabile. Rateì.

EUROCESSIONI tel. 0184 72.672 cede in Torino importantissima, affermata azienda autotrasporti, automezzi efficienti, vasta importante clientela. Giro affari ancora incrementabile dilazioni pagamento.

EUROCESSIONI tel. 0184 72.672 cede cintura Torino avviata azienda stampi, attrezzature, stampaggio lamiere, attrezzatura completa, importante clientela, elevato giro affari, reddito dimostrabile. Rateì.

EUROCESSIONI tel. 0184 72.672 cede in zona commerciale Torino, di grande passaggio, orologeria gioielleria, ottimo incasso, clientela vasta e selezionata. Rateì.

EUROCESSIONI tel. 0184 72.672 cede Torino Parella avviatissima salumeria gastronomia formaggi, incasso elevato, reddito dimostrabile, dilazioni pagamento.

EUROCESSIONI tel. 0184 72.672 cede in Torino autocarrozzeria primaria importanza attività ventennale, vasto e scelto portafoglio clienti giro affari elevato.

EUROCESSIONI tel. 0184 72.672 cede in Torino avviatissima salumeria gastronomia zona signorile giro affari elevatissimi ottimo reddito acquisto nucleo familiare dilazioni pagamento.

EUROCESSIONI tel. 0184 72.672 cede in Torino avviatissimo abbigliamento, zona molto commerciale vasta clientela 70 milioni trattabili dilazioni pagamento.

EUROCESSIONI tel. 0184 72.672 cede a Torino per limite età in zona eccezionale radio televisione elettrodomestici attività trentenale dilazioni.

EUROCESSIONI tel. 0184 72.672 cede in prima cintura Torino ventennale azienda arredamento negozi bar vastissima clientela esaminasi compartecipazione rateì.

EUROCESSIONI tel. 0184 72.672 cerca nucleo famigliare per 50% importante lavasecco ottima in zona commerciale Torino giro affari 60 milioni incrementabile.

EUROCESSIONI, tel. 0184 72.672, cede in località turistica stagionale articoli sportivi, ottimo reddito. Dilazioni.

EUROCESSIONI, tel. 0184 72.672, cede in Savona parrucchiere uomo-donna zona centralissima attività trentennale, possibilità trasformazione. Affitto modico, 32 milioni trattabili, rateì.

EUROCESSIONI, tel. 0184 72.672, cede in Sanremo centrale attività, otto anni, carta pareti cornici e colorificio, ottima clientela, forte giro d'affari, reddito garantito, 35 milioni trattabili, rateì.

EUROCESSIONI, tel. 0184 72.672, cede causa trasferimento in Sanremo rinomato e modernissimo salone di estetica massaggi sauna, quattro cabine, ottime possibilità sviluppo, 100 milioni trattabili.

EUROCESSIONI, tel. 0184 72.672, cede bar super con dehors in primaria posizione, forte passaggio, nella Riviera dei Fiori, buon avviamento, reddito garantito.

EUROCESSIONI, tel. 0184 72.672, cede in centro turistico Riviera Ponente, officina meccanica autorizzata Fiat con capannone 500 mq. incluso cementata indipendente, reddito garantito documentabile. Prezzo interessante, dilazioni.

EUROCESSIONI

in primaria via commerciale nel centro della Riviera dei Fiori rinomata parrucchiera per signora cedesi, selezionata clientela, possibilità di facile espansione. Annesso alloggio, rateì. Trattative in sede: Sanremo, via Gioberti 30, telefono 0184 72.672.

EUROCESSIONI

in due diversi centri commerciali della Riviera dei Fiori cede due importanti supermercati alimentari. Notevole giro d'affari documentabile, reddito elevato, facile sviluppo, possibile incremento interessanti per società investimenti, dilazioni pagamento. Trattative in sede: Sanremo, via Gioberti 30, telefono 0184 72.672.

RIVENDITA pane vende privato retro abitabile zona piazza Rivoli, incasso 140 mila, richiesta 15 milioni. Telefonare 710.538 - 713.409.

SAIR 445.588 cede bar su piazza mercato incasso 200 mila incrementabili 50% contanti più dilazioni.

SAIR 445.588 vende bar centralissimo incasso giornaliero medio 600 mila incrementabili. Pagamento dilazionato.

SAIR 445.588 vende 35 km da Torino discoteca ristorante bar ottimo incasso incrementabile. Pagamento dilazionato.

SIMPATIA 80 606.2367 scendano inserisci a vendere il vostro negozio oppure l'attività commerciale massima serietà ed efficienza.

SOCIETA' immobiliare cerca soci esperti del settore. Inviare risposta dettagliata con telefono a: «Publikompass 496 — 10100 Torino».

TABACCHI minuteria moderno cintura Nord Torino utile 20 milioni annui in espansione cedesi anticipando 65 milioni rimanenza rateì Fiana 511.090 545.129.

4 Terreni

A L. 1.900.000

più 18 rate da L. 225 mila mensili il Punto immobiliare s.p.a. vende 10.000 mq. di terreno boschivo di oltre 15 anni. Tel. 658.235.

CASAMERCATO S.p.A.

tel. 650.3805 vende in Cavagnolo terreno edificabile con progetto approvato per costruzione villa. Scavo effettuato 1800 mq terreno.

Montalfia (Asti) 1550 mq terreno boschivo L. 2 milioni 900 mila Italcase vende. Telefonare 512.870.

5 Locali e negozi

domande

ACQUISTO locale industriale in Torino od altro investimento purché sicuro, 170-200 milioni. Telefonare 535.801.

offerte

AFFITTASI a referenziati capannoni industriali cintura Torino Nord da mq. 500 a mq. 8000 amministrazione Baldi. Tel. 517.803.

AFFITTASI Mirafiori locale mq 2000 divisibile in 1000 altezza 4,50 a L. 2400 al mq. Telefonare 610.341 - 544.958.

AFFITTASI zona limitrofa Torino locale industriale mq 1000 cortile impianti. Telefonare 610.341 - 544.958.

AFFITTO locale industriale Moncalieri mq 6000 più 1000 uffici divisibili 21 carriponte installati. Tel. 544.958 - 610.341.

AFFITTO locale industriale zona corso Pescheria mq. 2400 più 300 uffici divisibile in 1000/1250 tutti gli impianti tel. 610.341/544.958.

AFFITTO Torino Nord locale industriale mq 1500 più 300 uffici tutti gli impianti cabina elettrica. Telefonare 544.958 - 610.341.

AUTORIMESSA acquisto in Torino di qualunque capienza anche con rilievo licenza pagamento contanti. Telefono 637.796.

CAPANNONE industriale mq 1650 con alloggio custode e uffici zona Avigliana Rivoli nuovo vendesi. Tel. 205.2133.

COLLEGNO

vendo libero negozio più seminterrato mq 275 ampie vetrine zona centrale L. 135 milioni. Tel. 544.958.

ESIM

libero ottimo investimento a Collegno via Voltaire box auto a L. 10 milioni 500 mila, facilitazioni di pagamento. Tel. 512.012.

EUROEDILE vende via Verolengo box auto occupati a partire da L. 11 milioni. Telefonare 746.096.

EUROEDILE vende in corso Vercelli stesso stabile muri negozio libero mq 45 altri occupati varie metrature ottimo investimento. Telefonare 746.096.

FINCI fronte statale Villastellone vende negozio 2 vetrine 126 mq alloggio 65 mq box auto da reddito. Telefonare 505.691.

GARAGES in muratura liberi Torino Leini vendesi 8 milioni 500 mila cadauno. Telefonare 0124 74.35.

IPI libero vicinanze Centro Europa, box auto in recente costruzione. L. 17 milioni 500 mila. Telefonare 511.382 - 537.066.

PRIVATO affitta a Nichelino magazzino seminterrato di mq 400 uso deposito. Tel. 986.4351.

PRIVATO affitta 2 bassi fabbricati di mq 600 a None uso deposito o lavorazione silenziosa. Tel. 986.4351.

VENDONSI uffici liberi centrali mq 1500 circa per informazioni Sabatelli immobili corso M. d'Azeglio 60.

7 Offerte lavoro e impiego

operai, autisti, fattorini

A.A.A. ASSUMIAMO ragazzi/ragazze mensile più percentuali anche 1° impiego. Per informazione: corso Raffaello 29/D ufficio.

A.A. INDUSTRIA arredamenti metallici assume operai massimo livello retributivo specializzati costruzione mobili speciali su disegno. Camisa strada Settimo 388/15, Torino. Tel. 241.908 - 241.832.

ASSUMIAMO per base nautica elemento attivo per lavori vari, massimo 6Serine, disposto trasferirsi. Scrivere: «Publikompass 494 — 10100 Torino».

AZIENDA meccanica esperienze settore auto cerca pratico lavorazione marmitte di scarico lavorazione tubi e lamiera in genere. Per costruzione prototipi telefonare 424.0869 424.0995.

CERCASI referenziata fissa come collaboratrice domestica presso famiglia. Ottimo stipendio. Telefono 830.581 877.374.

ELETTRICISTI specializzati impianti elettrici civili ed industriali cercasi per lavoro all'estero. Telefonare solo se in possesso di passaporto urgentemente al 296.746.

impiegati

AFFERMATA agenzia immobiliare cerca per ampliamento propri quadri diplomati laureati spiccata personalità e spirito iniziativa titolo referenziale esperienza commerciale di vendita ad alto livello. Telefono 531.186.

AGENZIA immobiliare cerca esperti/e 25-35 anni settore acquisizioni immobiliari auto propria assunzione secondo livello contratto commercio e provvigioni. Scrivere: «Publikompass 516 — 10100 Torino».

ESIM esperti settore immobiliare (intermediazione) assume acquisitori immobiliari e/o 23-30enni dinamici con attitudini pubbliche relazioni auto propria. Offresi fisso mensile e provvigioni superiore alla media attuale. Per colloquio telefonare 512.012.

SEGRETARIA dattilografa volenterosa presenza facilità parola pratica campo immobiliare massimo 22enne cercasi, zona lavoro Collegno. Scrivere: Icom Torino s.r.l., via Rossini 29 - Collegno.

STUDIO commerciale assume giovane diplomato dopo adeguato periodo di formazione nel settore promozione vendite. Telefonare 650.2196.

15 Autovetture

A.A.A.A.A.A.A. CONCESSIONARIA Talbot Savea, corso Vercelli 66 (vicino piazza Crispi), telefono 230.881, disponiamo: Panda 30 serie 1, 126P anni 3, A112 Abarth 18 mesi, Bmw 320 M/60 18 mesi, Sunbeam Ti nero mesi 4; Alfasud Sprint nero 7, Opel diesel anni 2, Golf GTI nero '78, Alfetta 1600 '78, Bmw 520 '76, GSA Pallas mesi 7, 127 S porte un anno ed inoltre 127 '74, '75; 128 '71, '72, '73, '74, '75 e coupé '73, '75; 124 '72, '73; 131 '78; A112 '75, '77; 850 pulmino sinistrato '75, '76; Horizon '78, '79; Sunbeam '78; Fiesta '76, '77, '79; Mini 90 '78; R4 '79; Dyane 6 '74, '77; Fulvia coupé e berlina 5 marce e inoltre altre con permute e lunghe rateazioni. Ricordate: corso Vercelli 66, telefono 230.881 (sabato aperto tutto il giorno).

A.A.A.A.A.A. AUTOFRANCIA Concessionaria Fiat consegna 48 ore, anche Panda 45, permute vantaggiose, minimo anticipo, rateazioni fino 36 mesi senza cambiali. Cessioni Leasing. Modernissimo centro assistenziale. Cordialmente vi aspettiamo all'Autofrancia: corso Francia 341. (Sabato aperto tutto il giorno).

A.A.A. AUTOBENGASI, via Genova 261, telefono 606.8853. Dal Topolino del 1936 alla Panda nuova, 126 nuovo e tutta la gamma Fiat: pronta consegna. Visitateci.

A.A.A. AUTOBENGASI Citroën, via Genova 261, telefono 606.8853. Auto Citroën nuove, pronta consegna. Usato: 126, 127, 128, 131, Mini 90, A112, Horizon, Sambi 900, Volkswagen Cabriolet, R5, R6, 2 CV, Dyane, GS, GS Break automatico, CX, Gamma 2,5, Delta 8 mesi. Lunghe rateazioni.

A.A. RUSPA AUTO, corso Vigevano 92 - Torino (sabato aperto tutto il giorno), vende Golf GTI bianco mesi 8 supercaccessoriata, Range Rover nuovo da immatricolare. Permute e rateazioni.

A.A. AUTOCCASIONI, corso Svizzera 63-76, tel. 745.213 - 761.843, Ritmo 2/5 porte 128 112 127 Polo Mini 90 Dyane 6 R5 GSA Pallas Commissionaria Citroën innocenti Autobianchi Fiat (aperto festivi).

AC 127 nuova qualsiasi modello 580 mila anticipo resto in 36 mesi. Autofrancia corso Francia 341.

A TORINO

Torino auto nuova concessionaria Fiat - super valutazioni del vostro usato in permuta per ogni modello della gamma Fiat - consegna 48 ore - rateazioni Sava senza cambiali - Torino Auto corso Unione Sovietica 85. Tel. 600.526.

ACQUISTIAMO auto piccole e grosse cilindrata anche semestrali. Massima valutazione, pagamento contanti. Via S. Ottavio 32, telefono 877.242 (aperto anche il sabato).

ACQUISTIAMO pagando massimo 126; Panda; 112; Ritmo; 131; Alfa Romeo; Delta; Bmw; Fiesta; R4; R5; R6; R14. Corso Raffaello 3. Telefonare 658.001.

ANTICIPO ZERO

su vetture nuove e usate di tutte le marche alla Socat Automobili in via Nizza 133/E. telefoni 633.120 - 696.3084.

BMW 318 320 M 60 320 i 323 i 520 528 733 con garanzia 6/12 mesi uni proprietario inurtati vende permuta rateizza Fioruto corso Turati 13/D.

BMW 320 6 cilindri recente pochi km ottime condizioni, altro iniezione perfetto vendesi. Tel. ore ufficio 237.983.

(continua)

Comprare verdura oggi costa quanto acquistare la carne

Da 2500 lire nel campo a 8000 nel negozio lungo cammino di un chilogrammo d'insalata

Verdure a prezzo d'oro: un argomento tutt'altro che nuovo ma che rimane purtroppo d'attualità.

Sabato scorso in alcuni negozi la valerianella, quella che i piemontesi apprezzano come «sarset», ha raggiunto le undicimila lire. Intanto, al mercato all'ingrosso di via Giordano Bruno, i carciofi si aggirano sulle 600-700 lire l'uno, salgono poi a mille in alcuni mercati come quello di piazza Sabotino o presso i verdurieri del centro. Mentre l'insalata di «manigot», sempre all'ingrosso, viene quotata sulle 1700 lire al chilo e sulle 3300-4 mila il radicchio trevisano.

I grossisti sono in crisi. Protestano: «Con questi prezzi capestro anche il consumo della frutta di stagione, che mantiene invece prezzi nella media, viene penalizzato. Un po' di verdura in tavola ci vuole. Ma chi compera radicchio a 8 mila lire, cerca inevitabilmente di bilanciare il salasso in qualche altro modo. Per esempio, limitando le spremute d'arancia abituali negli inverni passati».

Anche i negozianti sono pessimisti. Mettono sotto accusa la vecchia normativa jugulatoria per cui sono costretti a pagare il peso delle cassette di legno allo stesso prezzo della verdura contenuta all'interno; lamentano la gran parte di prodotto che sono costretti a scartare perché rovinata dalle gelate; anticipano a tinte fosche il futuro della produzione piemontese che «la siccità ha completamente rovinato, tant'è vero che chi ha seminato grano sta adesso progettando di arare nuovamente i campi e tentare con qualche altra coltura».

In definitiva, al consumatore non resta neppure la consolazione di lamentarsi. Piange il contadino, piangono il grossista e il dettagliante. Con ragione; nessuno lo nega. Le gelate e la siccità non sono certo un'invenzione.

Ma è difficile non sentirsi presi in contropiede quando, di fronte a una insalata trevisana venduta sulle 9 mila lire e in effetti impeccabile, ci si sente avvertire di brutto: «Attenzione. Questa, se calcoliamo gli scarti, verrà a costare almeno 1200 lire l'etto. Una pazzia».

Ed è quasi con umile gratitudine che la massaia, vittima di cose più grandi di lei, accetta da qualche giorno a questa parte i primi barlumi di speranza. Sostengono i negozianti più lungimiranti: «Peggio di così non può andare, il tempo al Sud senza dubbio tra poco migliorerà e non tarderemo a sentirne gli effetti. Già adesso il prezzo di cavolfiori, spinaci e zucchine sta calando».

Dunque, non resta che aspettare. Mangiando patate, seguendo con attenzione le previsioni del tempo, auspicando una seria riforma commerciale che chissà quando arriverà e ammirando le ultime partite di carciofi. Costano ancora un occhio della testa ma almeno, da qualche giorno, sono belli. Molti arrivano, insieme con altre primizie, da Albenga, zona celebre per la produzione di ortofrutta di pregio. Per renderci conto di come i prezzi lievitino e i problemi di distribuzione si accumulino nella catena che va dal produttore al consumatore, abbiamo svolto una rapida inchiesta sul posto.

ALBENGA — La cassetta di pomodori è pronta, in un campo della piana verso Ceriale. Il prezzo è di mille lire scarse al chilo perché il raccolto è stato buono, nonostante la siccità: duecentomila quintali in questa stagione. Qualche giorno dopo la massaia va al negozio e paga i pomodori oltre 2500 lire al chilo, nonostante le «cassette» abbiano compiuto un percorso di poco più di cento chilometri. L'insalata viene venduta dall'agricoltore a 2200 lire, ma noi la paghiamo 5 mila e più, prezzi da metalli pregiati. Siamo alla sindrome verde. I fagiolini costano come il tartufo vent'anni fa.

Ci sono anche trucchi, a sconvolgere il mercato. Comprata dal grossista nella piana di Albenga, una cassetta di pere viene «*modificata*» nella confezione per cui il dettagliante riceverà pere provenienti dal Trentino, mentre la cassetta col prodotto albenganese finirà al grand hotel disposto a pagare di più. Vengono vendute come nostrane albicocche e prugne importate dalla Spagna, uva del Marocco, fagiolini del Kenya. Poiché il grossista compra spesso un intero campo, se la produzione sarà scadente non sarà lui a rimetterci, ma il consumatore. Tutto questo avviene in un periodo in cui l'attenzione dietetica spinge la gente verso frutta e verdura.

Il risultato è che la «borsa» di frutta e verdura è oggi di un'incidenza altissima nel menù familiare, non tanto meno della carne. Praticamente, non c'è differenza fra un pranzo a base di coniglio ed un altro a base di verdura e con abbondante frutta per finire. Vogliosi di vitamine, gli italiani hanno in gran parte preso l'abitudine americana delle spremute: si buttano sui pompelmi verdi di Jaffa e su quelli rosa della Florida, magari trascurando arance nostrane a mille lire al chilo.

La distribuzione è un circuito impazzito e lascia spazio ai clandestini. Spiega un agricoltore di Albenga: «Chiunque, da una grande città, può venire in campagna, caricare un camion con rimorchio, rifornire due o tre punti di vendita. Tolte le spese, la sua giornata sarà di 3-400 mila lire». Gli alti costi derivano tuttavia, essenzialmente, da una «spartizione» in atto sui prodotti. Frutta e verdura hanno mediamente tre «passaggi», ma in alcuni casi addirittura quattro. Si va dall'agricoltore, al primo grossista, al secondo grossista e non di rado al terzo. E' una gimkana perversa, perché chiaramente ad ogni «passaggio» il prezzo sale. Il soncino, tipica insalata rivierasca, va dalle 2500 lire (al campo) alle ottomila (al negozio) e tutto nelle ventiquattro ore. Eliminato lo scarto, il prezzo tocca le diecimila lire. Ed è insalata.

I mercatini rionali contro l'escalation dei prezzi al minuto

Frutta e verdura alle stelle. Che fare per bloccare l'escalation dei prezzi? Questi i consigli degli esperti.

1) Ristrutturare la rete distributiva, mutandone l'attuale sistema. Una grande distribuzione affidata a grandi aziende o a cooperative è fortemente calmieratrice. Lo prova la Svezia dove il 95 per cento dei prodotti segue i grandi canali, mentre in Italia la vendita è polverizzata in un alto numero di negozi. Se il piccolo commerciante va alla fonte, non può acquistare che quantità modeste che incidono sul trasporto ed hanno più pesanti perdite per deterioramento. Il processo di mutazione sarà lentissimo e dovrà occuparsi di aiutare i piccoli negozianti ad entrare nel grande sistema, con funzioni da definire.

2) I comuni dovranno favorire mercati e mercatini rionali ai quali l'accesso della massaia è più agevole. I settimanali dovranno diventare bi e trisettimanali. Se il compratore ha il mercatino a portata di borsa della spesa, risparmierà lunghi percorsi con i vantaggi (tempo, bus, benzina, multe per parcheggio) facilmente intuibili.

3) Promuovere una educazione alimentare, una vera e propria guida all'acquisto. Nei supermarket danesi e svedesi, una televisione a circuito chiuso informa sull'andamento dei prezzi. Esempio: oggi le pere sono care, è più conveniente comprare le mele. L'anno scorso nessuno voleva comprare le verze, fu gettato il trenta per cento del raccolto. Perché i comuni, attraverso i mezzi di informazione, non pubblicizzano il prodotto a basso costo suggerendo — come avviene in alcuni Paesi del Nord — ricette per cucinare la verdura che costa meno? Il discorso riguarda particolarmente le patate, considerato cibo troppo vile da una società alimentare che ha più disposizione per gli asparagi. Le patate costano 200 lire al chilo (all'ingrosso); sono accessibili, ma poche massaie le chiedono. Siamo tera'ultimi nel Mec nel consumo di questo prodotto che pure, ben cucinato, offre piatti saporiti. Gli svedesi mangiano patate tre volte più di noi, e così i tedeschi

Il mercato ad Albenga, uno dei più grandi «orti» d'Italia

Nella sala delle aste si vendono gli ortaggi come lingotti d'oro

Albenga è il termometro del mercato enorme della piana, uno dei grandi orti italiani: 2172 ettari coltivati, 250 ettari di superficie della produzione in serre, 3483 aziende agricole (il cui 20 per cento si sta ora orientando verso i fiori che hanno un ottimo mercato straniero), oltre settemila addetti, il 41 per cento dell'agricoltura ligure e il 4,8 per cento di quella nazionale. Tutto fa capo alla cooperativa ortofrutticola (trenta fra operai e impiegati, trenta incassettatrici, fatturato annuo dieci miliardi). La sala delle aste e contrattazioni ha l'aspetto di un'aula universitaria. Qui si decide quanto pagheremo la nostra insalata. Ma se frutta e verdure «normali» hanno questi prezzi, fin dove saliranno le primizie?

Risponde Matteo Gallinaro, presidente della cooperativa. Il suo ufficio somiglia a quello di un elettronico: Ci sono telescriventi, video che segnalano richieste di prodotti e oscillazioni di prezzo. Un impiegato, al telefono, parla con un cliente svedese: «Sì, porri quanti ne volete, prezzemolo non ce n'è». Il venti per cento del prodotto albeganese (che comprende anche Ceriale) va all'estero. «I negozi di primizia, le boutiques della frutta e verdura — spiega Gallinaro — stanno per scomparire del tutto. I vuoti dei campi sono colmati dall'importazione. In piena estate, sulle spiagge si mangiano arance e mandarini».

«Ma allora, non c'è speranza di un calmiere?».

«Sì. Ma dipende dalla distribuzione. Non parliamo poi del Sud dove il mercato è condizionato da elementi di stampo mafioso».

«Signor Gallinaro, dove si compra meglio a Torino?». «Direi a Porta Palazzo e al mercato generale di via Giordano Bruno. Una scelta oculata delle massaie può aiutare a contenere i prezzi». Aldo Canepa, proprietario di due campi: «Quel che a noi viene pagato per rame, in bottega si trasforma in oro. Noi siamo i più tartassati, l'anello più debole della catena. Dieci minuti di grandinata, la notte di lunedì 22 settembre, ha provocato nella «piana» danni a più di tremila aziende, per un totale di 55 miliardi. Stiamo aspettando i rimborsi. Siamo diventati industria, disponiamo di mezzi moderni. Ma la fatica è ancora di quelle che rompono la schiena. L'aumento dei costi di produzione (personale, macchine, concimi) è vertiginoso. A volte perdiamo giornate per «curare» spinaci: li prendono a mille lire li rivendono a 3500».

La colpa? Il parassitismo dei passaggi. «I grossisti rivendicano la correttezza commerciale della loro funzione e parlano, anche loro, di lievitazione di spese. Dicono che che, comprando a «scatola chiusa», sono soggetti a sorprese perché poi il dettagliante va poi a controllare, cassetta per cassetta. Parlano di difficoltà e pericoli nel trasporto, specialmente nel gelo dell'inverno, con gli autisti sottoposti a turni massacranti. Ma il problema si sintetizza in una domanda: un grossista è inevitabile, ma perché due o tre? Perché si devono pagare 4500 le zucchine che al «campo» costano un terzo?.

Replica Mariella Sanguineti, proprietaria di due negozi a Imperia: «Frutta e verdura ci vengono vendute già a prezzi alti. Inoltre, nel peso che paghiamo sono compresi i due chili di ogni cassetta e sono componenti di scarto che noi dobbiamo riversare sul prodotto. E il deterioramento, valutabile nel 10-15 per cento? Quanto posso tenere le banane prima che marciscano?». Come sempre, tutti hanno ragione; mai come in questo caso l'orto del vicino è considerato più verde. Ma allora, ha torto la massaia che paga il prezzemolo, nient'altro che erbetta, più di 5 mila lire al chilo? Totale, in questo settore che ha impressionanti soprassalti, l'assenza di controlli governativi. Davanti al cuore di lattuga, 5600 al chilo, la massaia è sbalordita e sola.

Inchiesta a cura di
Guido Coppini
e Luisella Re

echi di cronaca

Perforatrici-registratrici
Corsi di preparazione
Sono aperte le iscrizioni. Cedat, corso Correnti 58. Tel. 329.8515

Paghe e contributi
Prossimo inizio corsi serali. Insegnamento individualizzato (non oltre 15 allievi per corso). Istituto Vagnone - Via Vagnone 7, tel. 488.994

Perché acquistare gli accessori per bagno in un negozio?
Vendo direttamente in fabbrica dove troverete specchi su misura, box doccia, arredamenti con consulenza architetto. Davico specchi, S. S. Moncenisio km 17 (Rivoli-Avigliana), tel. 954.0341

Costumi di Carnevale
Vastissimo assortimento per bimbi da 2 a 12 anni al Baby Club, Centro Abbigliamento Bimbi, via Nizza 43, Torino, telefono 689.898

VENDESI
vicinanze Lago Viverone in zona panoramica servita autostrade Milano Torino Aosta
APPEZZAMENTO TERRENO BOSCHIVO MQ 72.000
con possibilità taglio ceduo.
Studio B2 - Tel. 015/20032 - 0161/46365

In distribuzione in questi giorni e sempre molto difficile da capire

Gli studenti portano a casa la scheda e i genitori debbono farsela tradurre

«Valutazione trimestrale adeguatamente informativa sul livello globale di maturazione raggiunto»: così «s'intitola», in maniera forse non da tutti i genitori comprensibile, quel foglio distribuito in questi giorni nelle scuole elementari e medie inferiori, più correntemente conosciuto come «scheda», l'ex pagella insomma.

Giunta al suo quarto anno scolastico di vita — la scheda fu introdotta fra mille polemiche nel '77-'80 dalla «miniriforma» Malfatti — la valutazione che ha sostituito il vecchio sistema basato sui voti è oggi accettata quasi universalmente, anche perché, di anno in anno, di istituto in istituto, dopo dibattiti anche accesi, ha subito modificazioni, riadattamenti, ma soprattutto semplificazioni.

Le resistenze iniziali, anche molto dure, in qualche caso addirittura sarcastiche, del corpo docente riguardavano infatti l'eccessiva complessità del giudizio richiesto, il troppo tempo necessario alla sua stesura (tempo «rubato», secondo alcuni, ad altre più proficue attività

educative), l'obbligo di esprimere opinioni di livello quasi specialistico — da psicologo o sociologo — sugli allievi, con l'ambiguo rischio oltretutto di delineare del bambino un ritratto preoccupante per i genitori o condizionante l'atteggiamento di successivi insegnanti.

Reazioni aspre si erano avute anche da rappresentanti dei genitori nei consigli d'istituto e negli organi collegiali, convinti della inutilità (o dell'intento demagogico) di voler trasformare il metodo di valutazione degli allievi prima di aver radicalmente modificato tecniche educative e strutture scolastiche, approfondito la preparazione di maestri e professori, mutato profondamente e realmente il rapporto scuola-famiglia: mettendo cioè, come spesso accade in Italia quando si avvia una riforma in qualsiasi campo, il carro davanti ai buoi.

Che cosa è rimasto di quelle polemiche, delle mille discussioni sulla validità della «scheda», dei tentativi anche individuali o settoriali di perfezionarla, nello spirito stesso (magari un po' velleitario) della legge 517 che ne aveva introdotto il concetto in una visione concretamente, almeno sulla carta, innovativa?

Stando a una nostra breve inchiesta, e a quanto affermano in coro gli insegnanti, l'atteggiamento dei genitori è oggi prevalentemente passivo, la loro partecipazione sempre più fiacca agli organi collegiali e di conseguenza anche alla vita scolastica (sono tornati a prevalere gli interessi individuali, legati al «rendimento» del proprio figlio in termini più quantitativi che qualitativi) si è naturalmente riflessa anche sul problema-scheda.

Chi possiede un livello culturale medio-alto «legge» automaticamente il giudizio, anche se complesso, secondo il vecchio codice numerico; chi non è in grado di comprendere appieno la terminologia usata dai docenti, in verità non sempre semplice e comprensibile come raccomandano le stesse circolari ministeriali, se la fa «tradurre», con lo stesso scopo. Da questo comportamento va esclusa quella sottile fascia di genitori che segue la crescita e l'educazione dei figli in maniera più responsabile, più attenta: ma per questi, pagella o scheda non fa molta differenza, la loro «presenza» è, ed era, comunque di segno positivo.

Quanto agli insegnanti (ne abbiamo sentiti una dozzina, tra maestri e professori delle medie), l'opinione sulla scheda — diventata quadrimestrale *«perché se no perderemmo metà dell'anno scolastico a fare scrutini»* — è pressoché unanime. Nonostante l'intento innovativo, ha scarsamente inciso nel tessuto malandato della scuola, non ha modificato in meglio il rapporto con i genitori e, lungi dal creare spinte verso una educazione scolastica nuova e più ricca di stimoli, ha ulteriormente complicato il lavoro degli insegnanti, per settimane intere trasformati in amanuensi. Non a caso nelle medie molti ripetono monotonamente, a volte addirittura stampigliandoli con timbri, i giudizi («sufficiente, scarso, buono, ottimo» ecc.) che ricalcano integralmente quello che prima era espresso da un voto.

Molti poi sono prigionieri di un dilemma: è meglio stare sul vago, per quanto riguarda tutte quelle valutazioni che potrebbero dar luogo a interpretazioni ambigue sulla personalità del bambino, o dire la verità (o, meglio, quella che si ritiene tale)? E cosa significa la raccomandazione del ministero di evitare il rischio di «irritare» o preoccupare eccessivamente i genitori? Così la scelta cade generalmente sul «dire e non dire», affidando semmai al colloquio con i genitori il momento reale in cui si esprime la valutazione, secondo le situazioni e le persone. Praticamente come prima.

In conclusione, la scheda non sembra aver cambiato molto, nel mondo della scuola. Con il senno di poi, appaiono tanto assurde le feroci diatribe di quattro anni fa quanto semplicistico aver presentato la «morte» della pagella come un evento rivoluzionario. Significa nostalgia per il facile, rassicurante o temuto banalissimo voto?

«*Certamente no*», risponde il coro. «*La trasformazione della pagella in "scheda", se vogliamo continuare a chiamarla così, era necessaria. L'errore è aver cominciato la riforma a partire dal fondo, come voler costruire una casa iniziando dal tetto. In questi anni la scuola è anche, qua e là, profondamente cambiata, sempre però grazie a iniziative locali o personali. Si sono aperte strade che andranno percorse e allargate. La scheda è un particolare di questo quadro, non un momento fondamentale. Un particolare da rivedere, chiarire, migliorare. Ma che non può più essere cancellato*».

m. sp.

Aiuti per il Sud dai comuni della cintura

I sindaci di Collegno, Grugliasco, Rivoli e Alpignano hanno ribadito ai giornali, nel corso di una conferenza stampa, l'impegno dei loro comuni di continuare a portare un aiuto ai Comuni terremotati del Sud per tutto il 1981. «*Terminata l'emergenza le amministrazioni della zona Ovest* — ha detto Tromboni del pci — *hanno messo in moto una nuova campagna a favore delle zone colpite. In tutti i Comuni si moltiplicano le iniziative con il consistente aiuto delle città gemellate estere. Echirolle, ad esempio, gemellata con Grugliasco, ha già versato 25 milioni*».

Com'è noto, Collegno e Grugliasco si sono gemellate con San Gregorio Magno e hanno costruito in quel centro una scuola elementare di cinque aule (costo 85 milioni); Rivoli, Rosta, Villarbasse e le due comunità montane della Valle di Susa hanno compiuto un analogo atto di fraternità con Salvitelle ed eretto una scuola materna di 252 metri quadrati completamente attrezzata (costo 70 milioni); Alpignano, Druento, La Cassa, Pianezza, San Gillio e Venaria si sono invece unite con Auletta e consegnato alla cittadinanza sei prefabbricati da adibire ad aule scolastiche (costo 50 milioni).

«*E' giunto il momento* — hanno affermato i sindaci Manzi, di Collegno e Ferrara, di Grugliasco — *di impegnare le forze politiche in una battaglia a lungo respiro. Noi intendiamo proseguire l'opera di soccorso anche nel prossimo futuro. Per farlo ci necessita l'autorizzazione ad aprire spazi finanziari nella parte straordinaria dei nostri bilanci*».

«*Bisogna organizzare brigate di lavoro dal Nord al Sud* — hanno precisato il vicesindaco di Rivoli Maestri, e il sindaco di Alpignano, D'Angella — *e devolvere una fetta degli investimenti dei nostri piani pluriennali a quelle popolazioni. Costruire case e scuole va bene, ma è urgente anche ridare alla gente la possibilità di lavorare*».

Viaggio nell'occulto e nel mondo misterioso della Torino magica

Un triangolo magnetico a difesa della città Nel suo destino tre uomini chiamati Michele

A colloquio con il direttore del centro di enigmologia professor Garello - Sostiene che il duomo si trova nel punto più protetto di Torino - Anche un verso di Dante fra i rebus risolti dagli studiosi

Uno scorcio del duomo torinese di San Giovanni in cui, sotto la cupola del Guarini, è conservata in uno scrigno la Sacra Sindone, esposta ai fedeli nel corso del 1978

Torino come punto di forza, come metropoli protetta anche, in particolare, dall'arcangelo San Michele, vincitore del demonio raffigurato in un drago, signore delle forze terrifiche. «*Di ciò occorre tener conto* — dice il prof. Edoardo Garello, direttore del Centro Studi Enigmologici di cui abbiamo già parlato — *esaminando la posizione della città. Vi è la trilogia dei Michele. Basta pensare alla Sacra di San Michele, a due passi dalla metropoli, per molti aspetti collegata a St.Michél in Francia e a St.-Michael in Gran Bretagna, esattamente in Cornovaglia. Compongono insieme un triangolo che, per chi sa intuirlo, è forza e indica il passaggio di qualcosa che ha lasciato il segno*».

Su un antichissimo testo troviamo già traccia di questo triangolo dedicato, se possiamo esprimerci così, a San Michele e posto sotto la sua protezione; ma vi è anche un collegamento con i pastori, ossia con i vescovi che si sarebbero alternati sulla torinese cattedra di San Massimo, che tale, secondo la tradizione, fu il primo vescovo della diocesi, in continuo crescendo?

«*Certamente. E' anche specificato che su questa cattedra i vescovi di nome Michele sarebbero stati tre e non di più: Michele Beggiano di Sant'Albano e Cervere, arcivescovo in città dal 1662 al 1689; Michele Antonio Vibò di Prali, dal 1690 al 1713 e, infine, il cardinale Michele Pellegrino che fu arcivescovo dal 1965 e a cui successe poi l'attuale cardinale Anastasio Ballestrero. Michele che abbatte il drago ha, dunque, una notevole importanza nel contesto torinese*».

Lasciamo agli storici e agli astrologi determinare il perché della posizione particolare di Torino. Il prof. Garello ritiene che il «*punto di forza*» di Torino, intendendo la città come una specie di enorme magnete, vada ricercato nel duomo: «*E' una chiesa particolare, che ha subito molti mutamenti nel corso del tempo, attrae anche i non credenti e non solo per la sua severa architettura; ospita tombe illustri, che purtroppo molti torinesi ignorano. Il punto centrale della Torino che, forse impropriamente, definiamo "magica", non trovando lì per lì una definizione migliore, passa per il duomo e ne abbiamo una traccia evidente*».

In che punto della cattedrale? «*Guardate il portale. Sul lato destro della chiesa vi è un rettangolo, una piccola striscia sulla cui collocazione gli studiosi non sono concordi. Questa striscia è a un tempo meridiana, simbolo, indicazione astrologica con i pianeti sotto i quali è posta Torino. E' un "segno", un documento, su cui è comprensibile che si appuntino le ricerche degli studiosi*».

Il prof. Garello ha, fra gli altri enigmi, risolto anche quel verso, molto discusso, che nell'*Inferno* di Dante è stato dai più ritenuto un semplice rompicapo senza significato.

«*Si tratta del celebre "Papè Satan, papè Satan, aleppe...", intorno al quale si sono affannati i commentatori. Ho dovuto consultare molti volumi e, alla fine, questo enigma mi pare risolto. "Papè" è, come rileva anche il Vico, appellativo rivolto a un Gran signore; quindi Pluto, con voce chioccia, chiama il "Papè Satan" con reiterata insistenza per annunciargli una visita. Vuole infatti dirgli che Dante e Virgilio sono in procinto di superare la soglia degli Inferi, che cioè stanno per entrare in Aleppe*».

E che vorrebbe dire ciò? «"*Aleppe*" *è un modo per designare non tanto la città di Aleppo, in Turchia, ma perché questa occupa il posto della antica Chaleb o Chalybon. Dante la considera, per vari motivi, che sarebbe qui lungo enumerare, porta dell'Inferno, custodita da Plutone. Questi vede arrivare i due visitatori, Dante e Virgilio, e chiama il suo signore "Papè Satan" ripetutamente per dirgli: "Aleppo sta per essere violata...", ma non può che iniziare a parlare. Dante infatti dice "cominciò Pluto con la voce chioccia", poi restò zitto perché Virgilio non gli lasciò il tempo di andare oltre e soggiunse "...Taci, maledetto lupo! consuma dentro te, con la tua rabbia! ...vuolsi ne l'alto là dove Michele fe' la vendetta del superbo strupo". E vede quindi che il verso non è più enigmatico ma chiarissimo e ci riporta, per felice coincidenza, anche il nome di Michele*».

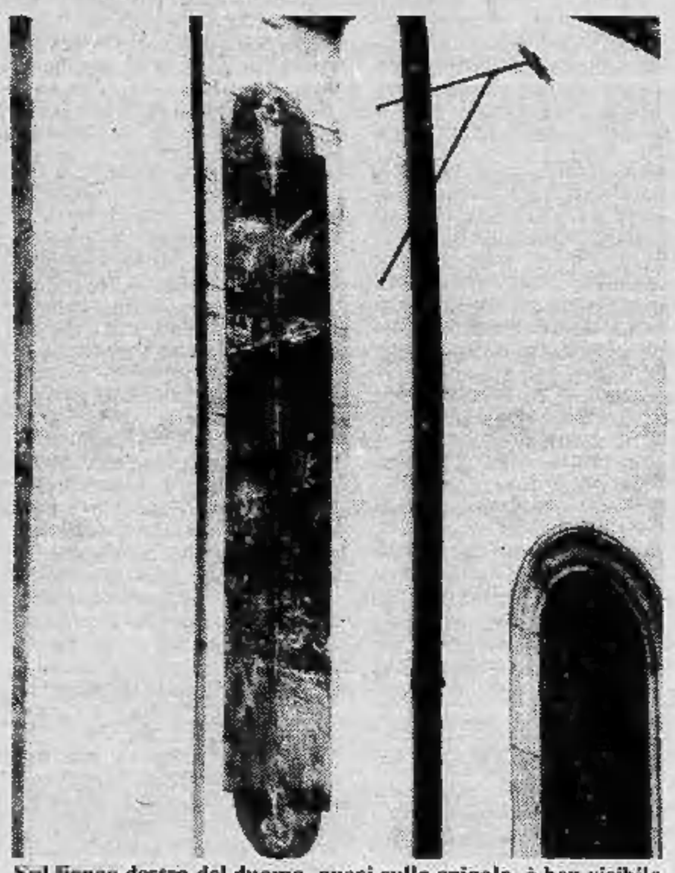

Sul fianco destro del duomo, quasi sullo spigolo, è ben visibile la lunga meridiana che segna pure, con i simboli dello Zodiaco, la posizione astrologica della città

Un rebus in più risolto dal Centro Studi Enigmologici. Il prof. Garello, che già abbiamo presentato come studioso della Sindone, sta attualmente preparando un libro. Di che si tratta? «*E' un'opera insolita poiché si è parlato spesso del distacco, quasi della diffidenza dei romani pontefici verso questo enigma torinese, ossia nei confronti del lenzuolo che nel sepolcro avrebbe avvolto il corpo di Gesù. Il libro intende dimostrare invece il profondo interesse di numerosi papi verso il lino conservato nella cattedrale di San Giovanni, uno degli elementi che fanno di Torino città magica insieme alle altre che vengono menzionate, Lione, Praga e Londra. Trentatré furono gli anni di Cristo durante la sua permanenza terrena e trentatré sono i pontefici, vicari di Cristo, che si interessano alla Sindone, andiamo da san Pietro sino a Karol Wojtyla, ossia dal primo papa, che ebbe da Gesù il compito di continuare l'edificazione della Chiesa, sino a Giovanni Paolo II, che in questi giorni sta portando in Estremo Oriente la predicazione del Cristo. Mi sembra che sia un arco compiuto che onora Torino, attraverso i secoli; al Centro Studi Enigmologici siamo al lavoro proprio per questo*».

Domandiamo ancora al prof. Garello se veda per il mondo e, soprattutto per Torino, un futuro che infonda pessimismo. Risponde: «*Tutto è scritto ed è già avvenuto. Gli ostacoli sono molti, ardui, apparentemente insuperabili, ma siamo riusciti a vincere barriere più alte e più difficili. Perché, allora, disperare?*».

r. ross.

Cinque giovani sono finiti in carcere dopo una serie di ricatti e violenze

Non pagano al bar, tentano un'estorsione: arrestati

Consumavano e non pagavano. Per mesi in cinque hanno frequentato il Bar Donadelli di via San Domenico 18, senza tirare fuori un soldo. Anzi, quando i proprietari si lamentavano e qualche cliente cercava di ridurli alla ragione, erano botte e danni per il locale. Per Salvatore e Domenico Cascio, di 22 e 25 anni, via Cottolengo 25; Michele e Pasquale Pennasi, di 19 e 22 anni, via Bellezia 23 e Francesco Riccardi, 18 anni, piazza Emanuele Filiberto 8, la violenza era regola. Contro questa banda di giovinastri qualche volta era stato richiesto anche l'intervento della polizia, ma quando la Volante arrivava sul posto tutto era quieto e nessuno aveva il coraggio di denunciare l'accaduto. Le minacce erano precise: «Non fate i furbi, altrimenti per voi è finita» *oppure:* «Denunciateci pure. Tanto a pagare sarete voi. E con gli interessi».

Con clienti simili molti gestori di locali pubblici preferivano soprassedere, subire, per non pregiudicare la stessa attività commerciale. E, probabilmente, è quanto aveva deciso Marisa Rosa Bassino titolare con il marito del Bar Donadelli. I cinque balordi, però, non si sono accontentati.

Domenico Cascio

Secondo un rituale ormai diffuso, dopo essersi imposti con il terrore, si sono convinti che era il momento di tentare l'estorsione. «E' arrivata l'ora di pagare la tangente. Con un milione ogni tanto potrete vivere tranquilli».

La richiesta è stata subito accompagnata da minacce, pugni e qualche bottiglia rotta sui tavoli. E' accorsa una Volante e questa volta negli uffici della Mobile è finito Domenico Cascio. La lite casuale non era giustificazione sufficiente per i marescialli Merico e Sterpone e hanno voluto scavare più a fondo. Interrogare clienti e proprietari. A poco a poco sono venuti fuori i vari motivi e i cinque nomi. Tutta gente con un passato di furti, minacce, lesioni e anche con un'accusa per estorsione. La denuncia all'autorità giudiziaria è stata cosa naturale e così uno ad uno sono stati rintracciati e mandati in galera.

L'ultimo, Francesco Riccardi, è stato catturato ieri sera. Saputo che lo cercava la polizia, ha voluto «tastare il terreno» mandando prima in questura il fratello per sapere il motivo. I poliziotti gli hanno mandato a dire che si trattava soltanto di un'informazione sul conto di alcuni amici. Rassicurato, s'è presentato agli uffici della Mobile e arrestato.

Domani convegno Fincimu

Crisi dell'auto parla Lombardini

Domani, alle 17,30, all'Unione industriale convegno sul tema: «Prospettive e problemi dell'industria meccanica piemontese in relazione alla crisi dell'auto». Il convegno è organizzato dalla Fincimu (Finanziaria costruttori italiani macchine utensili), in occasione dell'apertura della sua filiale in Torino.

Dopo un saluto del vice presidente dell'Amma, Alberto Perna, i lavori saranno introdotti dal presidente della Fincimu, Angelo Girola. Il prof. Siro Lombardini esporrà la relazione generale, cui seguirà il dibattito.

Rotary Club Ciriè — Martedì 17 febbraio presso il Jet Hotel di Caselle, la dottoressa Elena Judica-Cordiglia parlerà ai soci del Rotary Club Ciriè Valli di Lanzo sul tema: «Il Ching, il libro magico di una antica sapienza».

Con le nuove tariffe
la polizza «4R» del Lloyd Adriatico è ancora più conveniente

POTENZA CV	FINO A 10	10/12	12/14	14/18
TARIFFA	93.800	139.800	148.200	195.000

COMPRESI I TRASPORTATI-FRANCHIGIA MASSIMALI 100 MILIONI
Agenzia Generale di Torino
Via Cernaia 16, tel. 518.514 - 547.070
Succursale: C.so Turati 40, tel. 500.847
4R POLIZZA AUTO

CERCASI ARTIGIANI CARPENTIERI
per la costruzione di strutture in cemento armato
Tel. ore ufficio al (0171) 61.490

Mobili in stile ai migliori prezzi
TREVES
via Cernaia 17 (ang. c.so G. Ferraris)
Progetti di arredamento

Garantito solo il servizio per i ricoverati

Bloccati i laboratori di analisi
(al San Giovanni, Martini e Molinette)

Agli effetti dello sciopero bianco attuato da ieri dai medici degli ospedali, si aggiunge l'agitazione dei tecnici di laboratorio. Per ora la protesta per la mancata applicazione «*corretta*» del contratto è scoppiata nel gruppo del San Giovanni, ma si suppone che nelle prossime ore venga estesa anche ad altri ospedali.

Questa mattina agli sportelli per le prenotazioni d'analisi delle Molinette non «passavano» le richieste esterne. Alle 11 le domande che non saranno inoltrate erano già un centinaio che sommate a quelle di ieri e degli ultimi giorni della scorsa settimana, sono più di duecento.

«*La situazione si sta facendo veramente critica* — ha detto l'ispettore sanitario delle Molinette. Brusa — *perché incominciano ad andare in ritardo anche gli esami interni urgenti*».

«*Non è vero* — ribattono i tecnici del laboratorio dell'ospedale — *è vero invece che per lo sciopero bianco dei medici tutti i casi interni arrivano da noi con la segnalazione "urgente". E sono moltissimi*».

Quali i motivi della protesta? C'è una spaccatura fra la base e i sindacalisti della Flo regionale. «*Il contratto firmato nell'80* — dice un tecnico — *è applicato con lievi modifiche non sostanziali in regioni quali il Friuli, l'Emilia, la Lombardia, è stato completamente distorto dalla regione Piemonte e i sindacalisti della Flo ne sono i primi responsabili. L'art. 61 del nostro contratto prevede, infatti, che il 10 per cento del totale dei contributi che le mutue versano ad ogni ente ospedaliero venga suddiviso in due parti: metà per coloro che eseguono gli esami e metà per gli altri lavoratori, fattorini, elettricisti, cuochi ecc. La Flo regionale, invece, ha deciso che la somma deve essere suddivisa fra tutti gli ospedali in parti uguali, in modo che così vengono ad avere la stessa cifra tutti, sia quelli che eseguono moltissimi esami, sia quelli che ne fanno pochi, sia quelli che non c'entrano per niente. Non è giusto e se l'assessorato alla sanità, al quale abbiamo scritto, non ci darà ascolto, continueremo a lavorare per i ricoverati e non per gli esterni e se ne possono immaginare le conseguenze*».

Il dibattito sul futuro di Torino si conclude stasera

Reviglio critica il programma Pli: «Dissensi nella maggioranza»

Si conclude stasera con gli interventi dei consiglieri comunali Berardi (dc), Cavallo (pli), Magliano (psdi) e G. Ferrara (pci) il dibattito sul futuro di Torino. Il sindaco Novelli, dopo aver ascoltato in 4 sedute le osservazioni di ben trentaquattro consiglieri, trarrà le conclusioni. Poi la giunta deciderà di correggere la bozza di lavoro per la trasformazione e lo sviluppo della città nel nuovo quinquennio amministrativo. I partiti prenderanno posizione favorevole o critica rispetto al programma definitivo quando il consiglio comunale dovrà votare sui bilanci.

La lunga maratona sulle scelte per Torino ha vissuto ieri sera uno dei momenti più contrastati. A portare la discussione su toni più polemici è stato l'intervento del consigliere comunale, e ministro delle Finanze, on. Reviglio. «*Ho qualche rilievo critico o, meglio, perplessità* — ha detto dai banchi socialisti — *su alcune impostazioni urbanistiche*». E il ministro — che in precedenza si era detto contrario all'impegno diretto del comune nella ricostruzione delle zone terremotate — ha espresso dubbi sulla scelta di favorire troppo «la terziarizzazione» rispetto allo sviluppo della forza industriale.

La critica dell'on. Reviglio è stata presa in esame dai consiglieri che lo hanno seguito. La posizione del ministro delle Finanze è sua personale — ci si è chiesti — o è la stessa del partito? «*Sono abituato a dire ciò che penso* — ha precisato fuori dell'aula l'on. Reviglio —. *La diversità di opinioni è una dimostrazione di democrazia, nel mio partito si può discutere fino a quando si decide. Questa è la sostanziale differenza tra coloro che appartengono ai partiti-chiesa e chi in chiesa non è*».

Secondo il consigliere liberale Santoni — che è anche segretario cittadino del pli le osservazioni di Reviglio non sono estemporanee: «*Sono il seguito di un discorso già fatto in parte* — ha affermato ieri sera — *dai suoi colleghi di partito. Stasera il ministro ha confermato ulteriormente le contraddizioni tra pci e psi: mentre Novelli polemizza con la Fiat, attacca Montezemolo, oggi Reviglio sostiene che le scelte per Torino non possono essere disgiunte da quelle degli industriali*».

Santoni ha concluso il suo intervento sostenendo: «*Alla luce delle divergenze la prima cosa da cambiare per il futuro della città è la giunta e la maggioranza che la sostiene. Anche il repubblicano Ferrara ha evidenziato le discrepanze tra i partiti che sostengono l'amministrazione civica*». Ma ci sono due anime anche all'interno delle stesse forze di un medesimo partito, ha aggiunto Franco Ferrara. Il pci, ad esempio: una cosa è discutere con il sindaco Novelli, un'altra è farlo con i segretari del pci. Il partito è duro nel dialogo con le minoranze. Per quanto riguarda il programma della giunta il capogruppo del pri ha avanzato una controproposta principale.

«*Lo sviluppo di Torino facciamolo nella città* — ha detto — *con il recupero di quelle barriere periferiche malsane. E' inutile cercare spazio nella prima cintura quando l'abbiamo ancora in casa*».

L'on. Romita, l'altro ministro — alla Ricerca scientifica — del consiglio comunale, ha detto che «*il psdi attende la giunta alla prova dei fatti, respingendo qualunque settarismo e tentativo di prevaricazione ai danni della cittadinanza, ma è pronto a dare il proprio contributo per il rilancio di Torino*». Per la maggioranza, in particolare, una risposta alle accuse di «divergenze» è giunta dal capogruppo socialista Cardetti. «*I partiti d'opposizione* — ha detto — *hanno sempre accusato il psi di essere piatto rispetto al pci, oggi che c'è un confronto maggiore perché si parla di contraddizioni? Si vuole strumentalizzare la nostra posizione*». Stasera replicherà anche il capogruppo comunista Giuliano Ferrara.

l. b.

Bandito solitario svaligia agenzia

Il rapinatore solitario della Barriera di Nizza è ritornato a farsi vivo all'agenzia Sai di via Genova 123. A un mese esatto dal primo «colpo» stamane si è presentato armato di pistola all'unico impiegato presente in quel momento in ufficio. Per Antonio Proietti, 23 anni, non c'è stata possibilità di ribattere. Sotto la minaccia dell'arma s'è rassegnato a consegnare tutto quanto aveva nel cassetto: circa 560 mila lire.

Rimettendo la pistola in tasca ha preso il bottino ed è fuggito di corsa. L'ha incontrato per strada il titolare dell'Agenzia Angelo Paradico, 38 anni, che era andato a prendersi un caffè, ma prima che si fosse reso conto dell'accaduto il bandito si era già dileguato.

Come Prima linea decise di uccidere Alessandrini e Galli

Le operazioni «Alex» e «Coccodè» significavano morte per i giudici

I giudici torinesi stanno per voltare un'altra pagina sulla criminale attività di Prima linea. Le confessioni dei «pentiti» Michele Viscardi e Umberto Mazzola hanno consentito la ricostruzione minuziosa degli omicidi dei magistrati milanesi Emilio Alessandrini (29 gennaio '79) e Guido Galli (19 marzo '80), «azioni» che i terroristi avevano indicato in codice, con grottesco sarcasmo, sotto le sigle «Alex» e «Coccodè»: per i responsabili sono ora pronti i rinvii a giudizio.

Il «commando» che colpì a morte Alessandrini era composto da cinque persone: con Viscardi e Mazzola c'erano Bruno Russo Palombi, Marco Donat-Cattin e Sergio Segio (uno dei pochi «piellini» ancora latitanti). Tutti erano dotati di giubbotti antiproiettile.

I primi due, con candelotti fumogeni, avevano il compito di coprire la fuga. Viscardi aveva anche due pistole e un Kalashnikov; Russo Palombi era al volante dell'auto utilizzata per scomparire; Segio e Donat-Cattin dovevano sparare. Per uccidere.

L'operazione era stata naturalmente decisa in un «vertice» nazionale, cui avevano preso parte i dirigenti di Pl Maurice Bignami, Nicola Solimano, Bruno Laronga e Susanna Ronconi, tutti poi arrestati, qualcuno da poco. Alla chiusura dell'inchiesta mancherebbe soltanto l'interrogatorio di Donat-Cattin, ancora detenuto in Francia e in attesa di estradizione.

Il giudice Galli, che aveva rinviato a giudizio per banda armata Corrado Alunni, venne assassinato in un corridoio dell'Università milanese. I killers fuggirono in bicicletta. Con Bignami, Segio e Viscardi c'era il torinese Franco Albesano. I particolari dell'agguato furono studiati da Silveria Russo (compagna di Laronga, sarebbe stata presente anche all'attentato di via Millio a Torino) e Fiammetta Bertani, mentre al «vertice» nazionale avrebbe preso parte, con gli altri, anche Fabrizio Giai, un altro «pentito» che si sarebbe però poi pentito di essersi pentito, a quanto pare.

Munito dei conforti di Santa Romana Chiesa è mancato improvvisamente il Conte

Roberto Biscaretti di Ruffia

Dottore in Scienze Agrarie
Capitano di Artiglieria in congedo

Lo annunciano la moglie **Maria Martina di Cremegliano**, i figli **Guy** con la moglie **Cinci** e i figli **Roberto** e **Nadine**; **Maria Alberta** con il marito **Cosimo Rucellai** e i figli **Bernardo**, **Oliva** e **Giovanni**; **Lio** con la moglie **Anna** e la figlia **Adele**, il fratello **Paolo** con i figli, le zie **Gina Voli**, i cognati **Francesco Martina di Cremegliano** e **Paul Martina di Cremegliano** con la moglie **Carola** e l'affezionato **Franco Sacchi**. I funerali avverranno nella parrocchia di San Bernardino a Saluzzo martedì 17 alle ore 10.

— **Saluzzo**, 15 febbraio 1981.

E' mancata all'affetto dei suoi cari

Caterina Maddalena Forgia ved. Berruti

Ne dànno il doloroso annuncio: la figlia **Lina** col marito **Mario Guaschino**, la sorella **Orsolina**, nipoti e parenti tutti. Un particolare ringraziamento al dott. Aldo Ansaldi per le premurose cure prestate. I funerali avranno luogo mercoledì 18 alle ore 10,15 partendo da via Nicola Fabrizi 73. La presente è partecipazione e ringraziamento.

— **Torino**, 16 febbraio 1981.

Comandante, Ufficiali, Sottufficiali e Militari della **Brigata Motorizzata «Cremona»**, partecipano con profondo dolore la scomparsa avvenuta il giorno 15 febbraio 1981 in Sanremo del

GENERALE DI CORPO D'ARMATA

Clemente Primieri

Cavaliere di Gran Croce dell'Ordine al Merito della Repubblica
Cavaliere di Vittorio Veneto
Comandante del Gruppo di Combattimento «Cremona» nella Guerra di Liberazione

I funerali avranno luogo il giorno 18 febbraio 1981 alle ore 10,30 presso il Cimitero Militare della Cameriona in Ravenna.

— **Torino**, 16 febbraio 1981.

Dopo una vita dedicata alla famiglia ed al lavoro si è spento serenamente

Adamo Santo

Cav. della Repubblica

Addolorati ne dànno il triste annuncio la moglie **Susanna**, la figlia **Marisa** col marito **Ettore Orlenzi**, la figlia **Rosalia**, i cari **Ivan** e **Francesca**, sorelle, fratelli, cognati, nipoti e parenti tutti. I funerali avranno luogo alle ore 8,45 del 18 c.m. parrocchia Santo Natale, partenza Osp. S. Giovanni antica sede (via S. Massimo). La presente quale partecipazione e ringraziamento.

— **Torino**, 15 febbraio 1981.

E' mancata ai suoi cari

Clara Tordella nata Bruera

Lo annunciano con dolore il marito **Giuseppe**, la figlia **Maria Lodovica**, la sorella **Maddalena**, il fratello **Giovanni** con la moglie **Gina**, le cognate **Maria** e **Angela**, nipoti e parenti tutti. I funerali avranno luogo martedì 17 corr. alle ore 10 partendo dall'Ospedale Mauriziano. La presente è partecipazione e ringraziamento.

— **Torino**, 14 febbraio 1981.

E' cristianamente mancata in Genova

Maria Migliarino ved. Donetti

Ne dànno il triste annuncio il figlio **Giorgio** con la moglie **Reika** e la figlia **Sabina**. I funerali avranno luogo in Torino martedì 17 corrente alle ore 14,30 presso la parrocchia di Maria SS. Regina delle Missioni (via Cialdini 20). La presente serve da partecipazione e ringraziamento.

— **Genova Voltri**, 16 febbraio 1981.

Garde mon âme,
car je suis pieux!
Mon Dieu,
sauve ton serviteur
qui confie en toi!

E' mancata ai suoi cari

Nina Oberg de Planta

L'annunciano i figli **Nils** e **Blenda** con famiglie e le sorelle **Emerita** ed **Elisabetta**. Un sincero ringraziamento al dottor Roberto Nejrotti per l'affettuosa assistenza. Funerale martedì 17 ore 15,30 da via Mancini 8; benedizione al Cimitero generale di Torino, Reparto Evangelico.

— **Torino**, 16 febbraio 1981.

E' mancato ai suoi cari

Renato Baré

Ne dànno l'annuncio la moglie **Maria Bianco**, la figlia **Silvana** con il marito **Giuseppe Bertone** e i nipoti **Alessandro** e **Carlo**, sorelle e parenti tutti. I funerali saranno celebrati in Bianzè il 17 febbraio 1981, alle ore 15.

— **Bianzè**, 17 febbraio 1981.

Improvvisamente ha raggiunto in cielo papà, mamma ed Adriano

Bianca Bacula

Affrante ne dànno il doloroso annuncio le sorelle **Maria** e **Margherita** e parenti tutti. Funerali mercoledì ore 8,45 ospedale Mauriziano. La presente è partecipazione e ringraziamento.

— **Torino**, 15 febbraio 1981.

E' mancata

Caterina Ghiglione ved. Ghione

Lo annunciano i figli **Antonio**, **Pietro**, **Michele**, **Maddalena** con le famiglie, il fratello, la sorella, parenti tutti. Funerali nella Collegiata di Carmagnola oggi martedì 17 ore 14,30 partendo da via del Porto 10. La salma sarà tumulata nel cimitero di Saluzzo ove giungerà alle 16,30.

— **Carmagnola**, 17 febbraio 1981.

E' mancato ai suoi cari

Egidio Catania

L'annunciano fratello, sorella, nipoti e pronipoti. Funerali 18 ore 10 parrocchia Diano Marina.

— **Diano Marina**, 17 febbraio 1981.

Improvvisamente è mancato

Felice Berardo

di anni 45

Macellaio

Ne danno il triste annuncio la moglie **Giulia**, figli, genero e nipote, sorella e cognato. Funerali in San Damiano martedì 17 c.m. ore 15.

— **Torrazzo di San Damiano d'Asti** 16 febbraio 1981.

E' mancata all'affetto dei suoi cari

Cristina Campia ved. Nebiolo

anni 94

Ne dànno il doloroso annuncio: figlia, genero, nipote, fratello, parenti tutti. I funerali avranno luogo a Roatto (At) oggi 17 c.m. alle ore 15 partendo da c. Siracusa 45 alle ore 14. La presente è partecipazione e ringraziamento.

— **Torino**, 16 febbraio 1981.

Cristianamente è mancato ai suoi cari

Felice Musso

anni 74

Commerciante Materiali Edili

Lo annunciano la moglie **Palmira** i figli **Benedetto**, **Giuseppe** la sorella **Lucia** cognati, nipoti e parenti tutti. Funerali mercoledì 18 corrente messa ore 14,30 nella parrocchia della Pace. La presente è partecipazione e ringraziamento.

— **Torino**, 16 febbraio 1981.

Improvvisamente è mancata

Margherita Thomas ved. Occelli

anni 90

L'annunciano: la figlia **Teresina** col marito **Giuseppe Manfrino**, nuore, nipoti, pronipote, cognata e parenti tutti. Funerali martedì 17 corr., ore 15,30, partendo dall'abitazione, corso Roma 32.

— **Moncalieri**, 16 febbraio 1981.

E' mancato all'affetto dei suoi cari

Ettore Mosca

A funerali avvenuti, per espresso suo desiderio, ne dànno il doloroso annuncio: la moglie **Giulia Oderda**, i figli **Gianfranco** con **Ines**, **Ermanno** con **Carla**, i nipotini **Andrea**, **Fabrizio** e figlia, la sorella **Bice**, il fratello **Dino**, cognati, nipoti, parenti tutti. La famiglia ringrazia sentitamente il dottor Franco Alpini per le amorevoli cure.

— **Roletto**, 17 febbraio 1981.

Cristianamente è mancata

Matilde Leonardo ved. Sulno

di anni 74

Addolorati lo annunciano i figli **Carlo**, **Armando** e **Giuliana** con le rispettive famiglie. I funerali avranno luogo in Castellamonte, oggi 17 alle ore 15 partendo dall'abitazione dell'estinta via Piccoli 34. Un particolare ringraziamento al professor Lamarca, al dottor Ciotti e al dottor Rolando per le amorevoli cure prestate.

— **Castellamonte**, 15 febbraio 1981.

Serenamente ha raggiunto la Casa del Signore la

BARONESSA

Paola Dupré Coen-Rocca

lasciando nell'immenso dolore il marito **Ettore**, il figlio **Franco** con la carissima **Bona**, gli adorati nipotini **Filippo** ed **Ilaria**, le sorelle **Cecilia**, **Laura** e **Carla**, i nipoti ed i parenti tutti. Un vivo grazie al nipote dr. Giovanni San Pietro per l'affettuosa assistenza ed alla devotissima Franca. I funerali avranno luogo mercoledì 18 alle ore 10,15 nella parrocchia Madonna di Pompei. Non fiori ma opere di bene.

— **Torino**, 17 febbraio 1981.

Il giorno 14 febbraio è mancato all'affetto dei suoi cari il

dott. Massimo Lauro

Generale dei Carabinieri

A funerali avvenuti, ne dànno il triste annuncio con immenso dolore la sua **Elena**, i figli **Maurizio** con **Carla**, **Roberto** con **Rita**, gli adorati **Massimo** e **Alessia**, i fratelli e le cognate con i nipoti tutti. Si ringraziano il prof. Paletto e il dott. Gasparri per le assidue cure, Suor Battistina che l'ha sempre confortato dandogli fede e coraggio, tutto il personale del reparto Pensionanti B delle Molinette e le infermiere private. Un particolare ringraziamento a Gigi, amico fraterno, per l'affettuosa assistenza. La Messa di trigesima il 15 marzo alle ore 10,30 nella parrocchia di S. Teresa, via G. da Verazzano 48. La presente per ringraziamento.

— **Torino**, 17 febbraio 1981.

Cristianamente è mancata

Emilia Varetto ved. Armellino

Lo annunciano: il figlio **Carlo** con la moglie **Anna Mollino**, le nipoti **Emiliana** e **Marisa** con le famiglie, pronipotini **Davide**, **Michela** e **Andrea**. Funerali mercoledì, ore 15, da via Peschiera 16. Non fiori ma offerte Ospizio San Giuseppe. E' partecipazione e ringraziamento.

— **San Mauro**, 16 febbraio 1981.

Serenamente è mancato

Palmino Merione

(ex vigile urbano)

Lo annunciano la moglie, la figlia, il genero ed i nipoti. La salma verrà benedetta alle ore 9,30 di mercoledì 18 presso l'ospedale Martini di via Tolane. Funerali avranno luogo alle ore 15 a Cossombrato d'Asti. Per volontà dell'estinto non inviare fiori.

— **Torino**, 15 febbraio 1981.

RINGRAZIAMENTI

I familiari di

Renato Testa

sinceramente colpiti per la viva partecipazione al loro dolore, commossi ringraziano quanti hanno voluto così affettuosamente ricordare e onorare il loro caro.

— **Collegno**, 15 febbraio 1981.

Cristiana profondamente commossa per la dimostrazione di stima e affetto tributata al suo papà

Enrico Pellegri

ringrazia sentitamente tutti coloro che hanno partecipato al suo immenso dolore. Messa di trigesima venerdì 13 marzo ore 17,30 Parrocchia S. Natale.

— **Torino**, 17 febbraio 1981.

ANNIVERSARI

1975 1981

Gaspare Piccaluga

Nella luce della tua cara immagine che sempre ci accompagna, costante è il ricordo. I tuoi figli. S. Messa 18 febbraio ore 10,30 chiesa della Trasfigurazione via Spoleto (Pellerina).

1978 1981

DOTT. PROF.

Alberto Bonicelli

Nel ricordo e rimpianto di sempre, S. Messa giovedì 19 febbraio ore 9,30 chiesa S. Giovannino, corso Vittorio 15.

1974 1981

Bruno Ghivarello

Sempre nel mio cuore.

Nel ricordo affettuoso del

PROF. ARCH.

Sandro Molli Boffa

sarà celebrata la S. Messa il 19 febbraio 1981 ore 18,30 nella parrocchia di S. Giulia.

— **Torino**, 16 febbraio 1981.

1975 1981

Angela Tamagnone ved. Gallo

Ricordiamola insieme.

1970 1981

Piera Boido

Ogni istante con noi.

1973 1981

Il ricordo del

cav. Mario Tartara

vive ogni giorno nel cuore della sua famiglia.

1976 1981

Ines Goti

Vivi in noi.

JUVE

«Ma ora penso - dice - di conquistarmi un posto fisso»

Prandelli, vita da precario

Sempre presente negli ultimi sette turni di campionato, anche se solo tre volte a «tempo pieno», Claudio Prandelli ha finalmente ritrovato un po' di spazio in questa Juventus a Como, in luogo di Brady. Dopo aver sostituito nel corso della stagione Furino, Tardelli e Scirea, ha sfoderato una prova impeccabile, ammirato anche dall'osservatore «azzurro» Maldini per la diligenza e la continuità con cui ha interpretato il ruolo di «cursore» di centrocampo.

Di Orzinuovi, nel Bresciano, cresciuto nella Cremonese, di passaggio nell'Atalanta in serie A per prepararsi meglio al gran salto nella Juventus, avvenuto nell'estate 1979, Prandelli ha affrontato una lunga trafila verso la maglia di titolare nella squadra di Trapattoni e si augura di poterla concludere felicemente per l'inizio della prossima stagione, quando avrà appena compiuto 24 anni, età in cui un calciatore è nel pieno delle sue forze.

«Penso solo a conquistarmi un posto in squadra» ripete dacché è alla Juve Prandelli. Naturalmente adesso ha motivo di credere di più in questa prospettiva e aggiunge: *«Dopo quegli undici ci sono io, già questo vuol dire molto. Poi so di aver la fiducia dell'allenatore e della società e allora mi dico: paziento un anno, paziento due, il terzo verrà fuori qualcosa per me».*

Quel «qualcosa» è la definizione di un sogno dettata dalla modestia di Prandelli: una maglia bianconera che Claudio possa sentire sua e non in prestito. Per il momento, comunque, a Prandelli non resta che preparare quel giorno attesissimo cercando altri consensi come quelli tributatigli per la prova di Como.

«Gli elogi mi fanno molto piacere — riconosce —. *Giocando poco* (486 minuti in questo campionato, ndr) *tento di sfruttare al meglio ogni occasione e il fatto che la critica mi attribuisca dei meriti vuol dire che non sono pie illusioni certe mie convinzioni».*

«In ogni caso — annota Claudio — *il risultato condiziona il giudizio che si dà di un calciatore di volta in volta. E poi, a Como, ho avuto la fortuna di ritrovarmi in una squadra in cui tutti gli altri si sono dimostrati più in forma delle domeniche precedenti. Il buon rendimento del collettivo, si sa, trasforma il singolo».*

Prima di domenica non aveva voluto saperne di definirsi un vice Brady e dopo aver giocato al posto dell'irlandese ne è ancora più convinto. *«Magari* — osserva — *per certi incontri in trasferta il dinamismo e la continuità di gente come me e Marocchino può rivelarsi ugualmente utile».*

«Squadra che vince non si tocca: speriamo che il detto valga sempre — trae le conclusioni per domenica prossima — *e che Trapattoni non scelga Verza per la partita al Comunale con il Brescia come avevo letto sui giornali. Ho una gran voglia di far bene, di dimostrare qualcosa in più ai tifosi. Ovviamente finisco per giocare relativamente tranquillo, ma è fatale che sia così nella mia condizione di provvisorio».*

Vorrebbe segnare e chi non lo vorrebbe? Però Prandelli ha una ragione speciale per tentare e ritentare: *«Signora nella Juve vi sono riuscito solo in Coppa Italia, contro il Genoa quest'anno, contro l'Inter nella scorsa stagione».*

Terzino, libero, mediano, mezz'ala: a Claudio Prandelli manca davvero solo il gol.

Alberto Gaino

GRAZIANI e **FURINO** scrivono per Stampa Sera

«È un momentaccio ma mi riprenderò»

La vittoria della Roma a Brescia mi pare cancelli anche le ultime perplessità sulla squadra di Liedholm. I critici hanno fatto spesso dell'ironia sui giallorossi, ma tranne che in occasione delle gare con Como ad Avellino, la Roma merita ampiamente il ruolo di capolista. Ormai è squadra furba, matura, crede nelle proprie possibilità e riesce a fare risultato nelle partite più delicate.

Io mi sono sempre espresso favorevolmente su Pruzzo e compagni e da oltre un mese vado dicendo che possono vincere il campionato. Attorno a loro c'è tanto entusiasmo ed io lo so bene visto che sono nato da quelle parti. Dopo tanti anni di delusioni i tifosi hanno una squadra competitiva e possono veramente spingerla in alto.

Le altre però non stanno a guardare. Juventus, Inter e Torino marciano infatti con regolarità. A noi, per metterci al passo delle altre, manca la vittoria in trasferta. A Pistoia l'abbiamo mancata clamorosamente; speriamo ora di rifarci domenica ad Avellino; anche se i campani sul proprio terreno sono molto pericolosi.

Quanto a me ho letto in questi giorni tante critiche, ma non le rifiuto. Le difficoltà infatti esistono, non sono in forma brillante come prima. Forse ci si dimentica dell'infortunio che ho subito ad Udine che, soprattutto sui palloni alti, non mi consente ancora di essere sufficientemente disinvolto. Oltre tutto, la scorsa settimana ho anche avuto l'influenza e contro il Catanzaro mi sentivo piuttosto debole di forze. Insomma per me è un momentaccio, non riesco proprio ad esprimermi su livelli accettabili. Ma a breve scadenza sento di poter essere utile alla squadra, lo prometto. Per fortuna c'è Pulici che segna e riesce a mantenere intatte le nostre possibilità garantendo continuità di risultati. Comunque ciò che conta è che qualcuno riesce sempre ad andare in gol.

Francesco Graziani

«Bettega è sempre l'uomo vincente»

Se sia o no finito il nostro periodo nero non saprei, rimane il fatto confortante che finalmente raccogliamo per quel che segnamo. Il primo tempo di domenica è stato, nonostante le importanti assenze di Causio e Brady, veramente buono sotto tutti gli aspetti, sia del gioco che dell'agonismo e della concentrazione, le nostre azioni si sviluppavano veloci, precise e si arrivava sovente e con una certa facilità in area avversaria, dove Bettega ha fatto ammattire i suoi marcatori. Il ritorno al gol di Roberto è una cosa che, al di là del risultato, conforta e fa ben sperare per il futuro, perché Bettega oltre a impostare e a dettare il gioco lo concretizza, è stata e rimane la nostra arma migliore.

Nel secondo tempo abbiamo subito a tratti il ritorno del Como, galvanizzato dal rigore che, nonostante le immagini e il commento della «Domenica sportiva», continuo a sostenere che era inesistente, perché non ho neppure sfiorato Mancini. Rimane comunque la soddisfazione per il risultato, perché conseguito a spese di una squadra che, la domenica precedente, aveva messo in crisi la Roma e perché ci permette di recuperare un punto sull'Inter; ora non ci rimane che rimboccarci le maniche e vedere di non perdere malamente altri punti in casa.

Ed eccoci, come al solito, a dover parlare del Torino, per di più di una vittoria del Torino. A questo proposito sono un po' dibattuto e mi spiego: sono antigranata da sempre per cui, quando i cugini vincono e non perdono terreno dalle prime e rimangono in zona scudetto, come capita ora, il fatto mi procura un certo fastidio; nello stesso tempo essendo legato da grande affetto al loro allenatore, non può che farmi piacere il momento felice che sta passando.

Beppe Furino

TORO

L'allenatore lancia una sfida anche all'Inter e alla Roma

Rabitti vuole un derby a distanza

Il Torino non ci sta. Le inchieste su chi vincerà il campionato danno ormai risultati sempre analoghi: Inter, Roma o Juventus. Oppure Roma, Juventus o Inter. Invertendo l'ordine dei fattori il risultato non cambia. Hanno parlato da Cagliari, da Como, si accodano le voci bianconere e quelle interiste. Liedholm; dal suo canto, continua a fare il sornione ammettendo che la sua Roma perderà lo scudetto (a vantaggio di bianconeri e nerazzurri) nelle partite casalinghe.

Del Torino nessuna traccia. Rabitti allora si ribella e tuona: «Non mi va giù che il mio Toro non sia citato da nessuno. Ma forse è un bene, se ce ne stiamo coperti ci ripariamo dal vento e in volata un atteggiamento del genere potrà servirci. Marzo sarà un mese cruciale, soprattutto perché ci saranno tanti scontri diretti. La Juventus ha grossa esperienza, la Roma una nuova mentalità, sciupa poche energie, mentre Inter e Napoli mi sembrano le più sericolate. Io le rispetto tutte, ma permettetemi di puntare sul mio Torino!».

L'allenatore Rabitti

Si prevede uno sprint. Come si comporterà la sua squadra?

«Io dico che ancora per un po' viaggeremo insieme, ma poi non è escluso che nelle ultime giornate un paio non si mettano in fuga. Vorrei tanto che si trattasse di un derby a distanza fra noi e la Juventus, ma temo che non sarà facile vista la concorrenza».

Domenica scorsa, frattanto, D'Amico ha segnato un gol da manuale dopo dribbling ripetuto. L'ex laziale è soddisfatto, ma vuole ripetersi. «Debbo però ammettere innanzitutto di aver giocato male; il gol mi ha riscattato in parte. Ero reduce da giorni di febbre. Ora che ho sbloccato la situazione in quanto ai gol spero di continuare e di metterne a segno altri quattro per toccare quella quota che mi ero ripromesso ad inizio di stagione. Non è giusto che debbano essere sempre Graziani e Pulici a segnare. Una mano dobbiamo saperglielà dare anche noi. Chiudo con una puntualizzazione: Van de Korput ha dichiarato che domenica ha ballato per colpa del centrocampo. E' troppo facile essere così generici. Io dico che la colpa non era soltanto di chi giocava in quel settore. E non aggiungo altro».

r. s.

Il mini-scandalo di Pinerolo dal giudice

«Caso Vanzetti», si decide

PINEROLO — Come finirà il «caso Vanzetti»? E' stato questo l'interrogativo che si sono posti più volte i tifosi biancoblù la scorsa settimana dopo le infuocate dichiarazioni rilasciate dall'allenatore pinerolese ad un quotidiano sportivo torinese all'indomani della sconfitta contro il Cuoio Pelli e prima della riunione del consiglio direttivo della società nella quale si è deciso di sospendere il tecnico in attesa dei provvedimenti che verranno presi a suo carico dal procuratore federale della Lega calcio semi-professionistica dal quale il tecnico è stato deferito alla commissione disciplinare.

Le dichiarazioni di Vanzetti (che aveva parlato di avversari in campo «con la bava alla bocca» e di possibili sorprese ad un esame antidoping per i giocatori del Cuoio Pelli) avevano provocato prima le reazioni del presidente del Pinerolo Candellero (che aveva preso immediatamente le distanze dal tecnico) e successivamente quelle del club toscano che ha ricorso alla Lega.

Venerdì scorso infine il consiglio direttivo del Pinerolo aveva comunicato la decisione di sospendere Vanzetti dall'attività in attesa di conoscere l'esito dei provvedimenti che verranno adottati dalla commissione disciplinare della Lega semi-professionisti.

Nel comunicato stesso la società ribadiva la completa estraneità al comportamento assunto da Vanzetti e si riservava di adottare in seguito ulteriori provvedimenti (ad inchiesta esaurita) nei confronti dello stesso.

In precedenza, a titolo personale, il presidente pinerolese Nuccio Candellero aveva provveduto con un telegramma a presentare le sue scuse ai dirigenti del Cuoio Pelli, ribadendo pure lui l'estraneità della società ai fatti.

Saltati i nervi al trainer torinese, scoppiato il «caso» (per ora la squadra è stata affidata all'ex granata Carelli, giocatore-allenatore), quali saranno i provvedimenti disciplinari che verranno presi dalla commissione disciplinare contro Vanzetti? Il regolamento federale prevede squalifiche che possono anche andare da uno a tre anni. Il responso ufficiale, che chiuderà probabilmente il caso scoppiato al Pinerolo, si avrà forse entro una decina di giorni, appena cioè la commissione disciplinare della Lega semiprò, istruita la pratica, esaminerà gli atti. Anche il calcio di provincia ha i suoi «processi».

Giovanni Binda

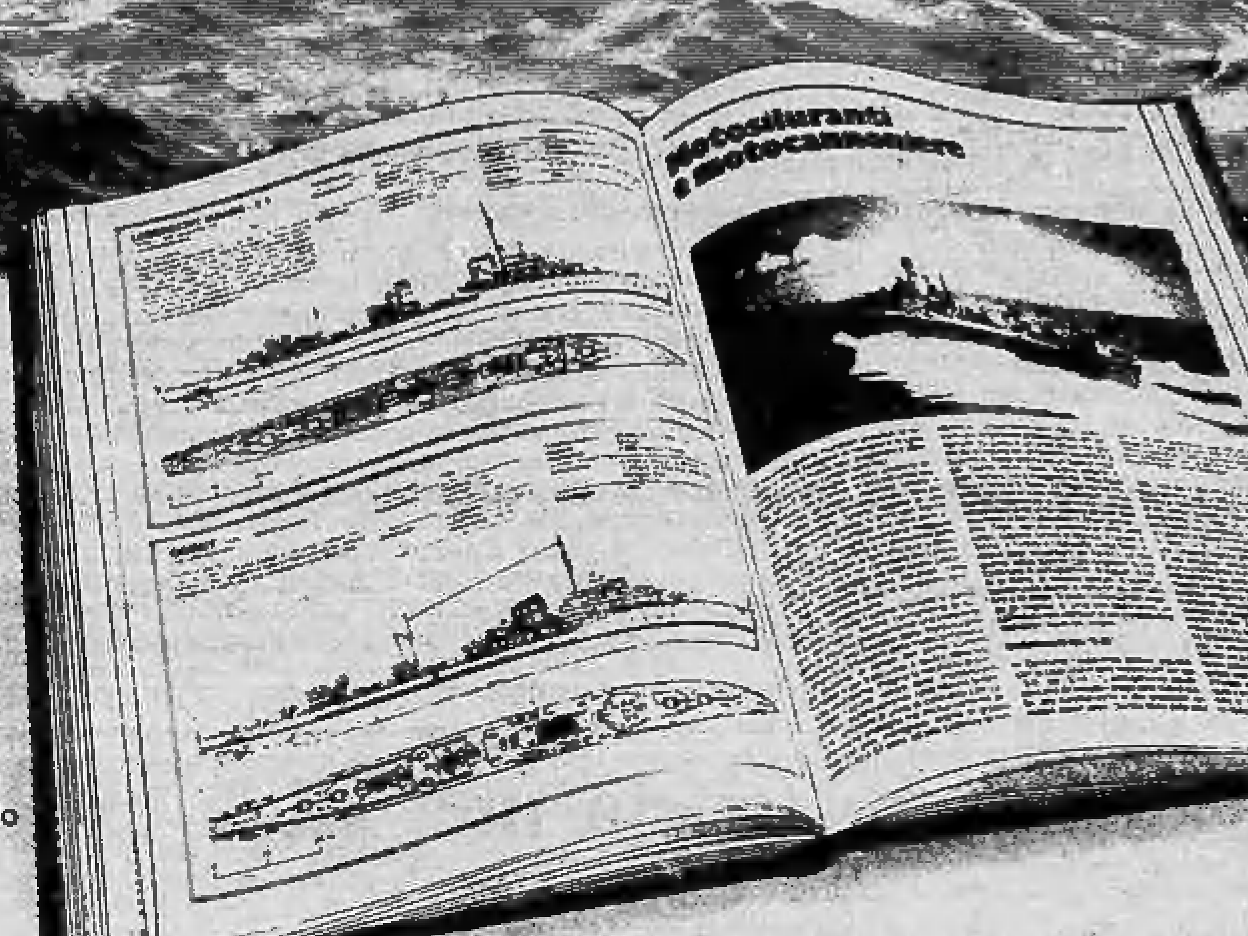

STORIA DELLA
MARINA
1805-1980: TECNOLOGIE · PROFILI · BATTAGLIE

Sul mare si è decisa la potenza, la prosperità, il destino di interi popoli. Sul mare si sono confrontate flotte che hanno rappresentato i vertici tecnologici e industriali delle più grandi nazioni. Sul mare si sono espresse nel modo più compiuto il coraggio e l'intelligenza dell'uomo. Da Trafalgar alle portaerei nucleari questa è una cronaca appassionante di navi e di battaglie, di avventure e di progresso scientifico. "Storia della Marina" in 6 volumi di storia, in 4 volumi di profili tecnici e un volume di dizionario di termini navali, rappresenta oggi il maggiore sforzo editoriale per conoscere nella giusta prospettiva questi due grandi secoli di storia sui mari.

OGGI IN EDICOLA DUE FASCICOLI DI STORIA E DUE DI PROFILI TECNICI A 1300 LIRE.

GRUPPO EDITORIALE FABBRI
SETTORE GRANDI OPERE STORICHE

ECONOMICI

15 Autovetture

BMW 320i nero molto bello mai urtato vende permuta rateizza Arcar Concessionaria Alfa Romeo, corso Roma 13 bis - Moncalieri (sotto Maxistanda).

CARGO Renault 5 posti novembre 79 come nuovo - Simca Canguro 77 revisionato Torino auto sede via XXV Aprile 97 Nichelino. Tel. 621.162.

CHI cerca trova, trova Lincarauto concessionaria Talbot, Simca in pronta consegna Horizon, 1510, Solaria, Sumbeam, Ranch, la più grande esposizione di vetture d'occasione, Fiat, Lancia, Alfa Romeo, Renault, Opel, Volkswagen, controllate le nostre occasioni e nostri prezzi. Ricordate chi cerca trova. Trova Lincarauto corso Principe Oddone 88 e Autocommercio corso Orbassano 72 (aperto anche il sabato).

COMPRO contanti qualsiasi autovettura anche ipotecata massima valutazione anche vostro domicilio tel. 351.257.

DELTA 1500 nera 5 marce 1 anno perfetta di meccanica e carrozzeria vende permuta rateizza Arcar Concessionaria Alfa Romeo, corso Roma 13 bis - Moncalieri (sotto Maxistanda).

DIESEL Mercedes 220 1970 bellissima motore nuovo; 504 Peugeot 75 mila km; Golf 3 porte metallizzata. Automoderno vende corso Potenza angolo largo Toscana.

FIAT 126 anno 1979 blu scuro pochi km come nuova vende permuta rateizza Arcar Concessionaria Alfa Romeo, corso Roma 13 bis - Moncalieri (sotto Maxistanda).

FIAT 131 diesel 2500, 132 diesel 2500, pronta consegna, sconto interessante. Auto Agenzia Panero, corso Tazzoli 4, Torino.

FIAT 132 1600 2000 con e senza tetto apribile '76 '77 '78 '79 '80 vastissimo assortimento super accessoriate e no vende permuta rateizza Fiorauto filiale via Stradella 82.

FIAT 132, 2000 automatica bianca 1978 pochi km ottima vera occasione L. 5 milioni 800 mila per urgente realizzo Torauto corso Belgio 108.

FIAT 132 2000 automatica grigio metallizzato 1978 molto bella vende 5 milioni 200 mila permuta rateizza Arcar Concessionaria Alfa Romeo, corso Roma 13 bis - Moncalieri (sotto Maxistanda).

FURGONI PULMINI
camioncini fuoristrada ogni marca vendesi ed acquistasi. Autostander, via Giulia di Barolo 3/D, tel. 882.456 - 831.751.

G. AUTO vende permuta rateizza: Rekord 2.0 diesel 78 berlina o caravan, Jeep comando diesel 76, Giulietta 1.6 78. Tel. 276.024.

GENCAR RATEAZIONI SENZA CAMBIALI
Il nuovo centro dell'auto d'occasione della Gencar propone condizioni di pagamento promozionali imperdibili sulle 118 vetture esposte
SENZA CAMBIALI
Fiat 126 del '76 blu scuro con pochi km a L. 74 mila mensili
SENZA CAMBIALI
127 Special 4 porte fine '77 con L. 105 mila mensili
SENZA CAMBIALI
Ford Transit diesel furgonato con sole L. 168 mila mensili
SENZA CAMBIALI
Rekord diesel fine '78 superaccessoriata a L. 222 mila mensili
SENZA CAMBIALI
Kadett 1300 Super Lusso ultimo tipo con sole L. 190 mila mensili... ed altre 113 vetture e mezzi commerciali a benzina e diesel con ricondizionamento O.K. Gencar, via Nizza 185, telefono 696.1755 (aperto sabato tutto il giorno).

GIULIETTA 1.3 nera semestrale garanzia Alfa Romeo 100 mila km vende funzionario Arcar Concessionaria Alfa Romeo, corso Roma 13 bis - Moncalieri (sotto Maxistanda).

GIULIETTA 1.6 blu scura 8 mesi pochi km garanzia Alfa Romeo 100 mila km vende permuta rateizza Arcar Concessionaria Alfa Romeo, corso Roma 13 bis - Moncalieri (sotto Maxistanda).

LANCAR concessionaria Lancia vende Alfetta 2000 accessoriata - Bmw 520 M60 - 520i - Beta spider, recenti ottime occasioni. Corso Regina Margherita 270.

MANCINI Porsche Turbo 3000 3300, Golf GTI, Morgan spyder Audi 200 Turbo, Bmw 323 I, 520, 528 I, 733 I, Maserati Indi America 4200, Range Rover Daihatsu, Alfetta 2000 L, Giulietta 1800, Porsche 2400 S, 914 2000, Citroen, CX GTI, Mercedes 450 SEL, Mercedes 200 benzina 81, Mini Moke, 124 spyder America, Lafer spyder 1600. Tel. 683.295 corso Marconi 5.

MONTICONE, corso Svizzera 185, telefono 742.442. Occasioni: Maggiolini, Cabriolet, Porsche 911, 924, Audi 80, GLT, 50, Golf GTI, GL, Passat 1300, Giulietta 1300, Beta berlina, coupé HPE, Gamma, R5 Alpine, Bmw 520 Touring, Triumph TR7, Bagheera S, Simca 1307, 1309 automatica.

PER LA SCELTA
della tua vettura d'occasione c'è Soima Auto. Ti offriamo rateazioni fino a 30 mesi senza anticipo. Soima Auto corso Giulio Cesare 186. Tel. 205.1977 - 205.2006.

PRIVATO vende A112 elegant dicembre 78 e R4 export del 1975 perfetta. Telefonare 881.068 - 876.238 ore pasti.

PRIVATO vende Triumph Spitfire molto bella. Tel. ore pasti al 923.5579.

R5 Alpine 10 mesi nera perfetta pochissimi km privato vende con possibilità di dilazioni. Tel. ore ufficio 271.895.

SIMCA Talbot 1510 un anno di vita ottime condizioni privato vende. Telefonare, ore ufficio, 271.895.

SIMCA 1000-1100-1307/8 Fiat 126, 127, 128, 132, A112 E, A112 Abarth, Mini 90 e Fiesta seminuovo, Beta 1300-1800 e tanti altri modelli, garanzia, facilità di pagamento senza cambiali Savea corso Francia 353. Telefono 713.113 visitateci aperto sabato tutto il giorno.

SODDISFATTI O RIMBORSATI
auto Fiat semestrali e d'occasione garantite in prova per 10 giorni senza impegno d'acquisto. Vasto assortimento auto nuove. Agenzia Panero, corso Tazzoli 4, Torino.

UNICO proprietario vende Alfasud 1973 autoradio seminuova 1 milione 500 mila e 112 modello 1977 autoradio. Tel. 696.4388.

ZUAN SERVICE corso De Gasperi 38, tel. 595.666 vasto salone usato vetture in garanzia permute 131 TC 1300 blu 2000 km trimestrale in garanzia.

ZUAN SERVICE corso De Gasperi 38, tel. 595.666 vende Maggiolone cabriolet 77 ricondizionata Golf GTI nero 78 Beta HPE 1600 75 perfetta.

ZUAN SERVICE corso De Gasperi 38, tel. 595.666 vende Peugeot 204 Break diesel 76 perfetta Opel caravan diesel 73 Opel diesel Rekord 77.

ZUAN SERVICE corso De Gasperi 38, tel. 595.666 vende Mercedes 240 come nuovo pochi km anno 79 dilazioni pagamento tassi agevolati permute.

ZUAN SERVICE Volvo via Caboto 35, tel. 595.666 vende 244 GL D. 6 anno 79 perfetta accessoriata in garanzia Volvo test. Rateazioni permute.

ZUAN SERVICE corso De Gasperi 38, tel. 595.666 vende Alfetta 2000 aria condizionata anno 79 Giulietta 1600 semestrale garanzia totale.

127 Sport nera 79 come nuova vende in garanzia concessionaria Volkswagen Audi Simoni corso Turati 53, tel. 506.108.

16 Motocicli

ABBIAMO una notizia strepitosa. Torna il giorno che i ciclomotori Ciao non costano niente 15 gennaio 14 febbraio. Da Tosa corso Regina 61 Torino.

OSSA visionate nuovi Trial, motoalpinismo, regolarità. Prossimo arrivo Trial 250. Borgarello, via Camerana 2.

18 Acquisto alloggi

A.A. CASETTA libera con giardino anche vecchia costruzione in Torino o vicinanze acquisto contanti. Telefonare 585.333.

ACQUISTASI CONTANTI
da privato alloggio qualsiasi dimensione e zona, anche vecchia costruzione, libero od occupato. Massima valutazione. Telefonare, ore ufficio, 885.962.

ACQUISTEREI in contanti alloggio 1-2 camere tinello possibilmente libero. Tel. 539.181.

ACQUISTIAMO
Stabili in blocco in Torino e Comuni confinanti. Trattative rapide - massima valutazione - pagamento contanti. Rileviamo inoltre pacchetti azionari. Fiduciaria Immobiliare 55.69.56.

ATTO entro 15 giorni pagamento contanti acquistiamo stabili e alloggi anche occupati purché in Torino. Telefonare 837.181 - 832.895.

BILOCALE acquisto libero da privato in Torino o prima cintura spesa massima 35 milioni. Tel. ufficio 443.123 casa 896.280.

INSEGNANTE ACQUISTA
solo da privato zona Santa Rita San Paolo Campidoglio 2-3 camere tinello cucinino. Tel. 16-20 696.7094.

PRIVATO acquista appartamento libero in Torino. Telefonare 760.4741.

PRIVATO ACQUISTA
solo da privato zone Parella Cit Turin Francia salone 2-3 camere cucina doppi servizi. Telefonare, ore pasti, 775.630.

SIMPATIA 80
Immobiliare 606.2367. trattiamo la vendita dei vostri immobili liberi o occupati Torino e dintorni facendovi realizzare il pagamento per contanti — procuriamo finanziamenti e mutui favoriamo l'operazione permuta assiste sino all'atto notarile con massima serietà ed efficienza.

SOFFITTE camere singole alloggetti privato comprerebbe pagamento immediato. Telefonare 965.7984.

19 Vendita alloggi

A.A.A.A.
CENTRO via Juvarra appartamenti liberi occupati termo ascensore mutuo 50% stessa casa. Lux Case, tel. 546.476.

A.A. CASETTA libera alta in Nichelino 2 camere soggiorno cucinotta bagno riscaldamento centrale tettoia giardino vendo 66 milioni 800 mila. Riva 585.333.

A.A. COM.FAI A vende libero in stabile recente signorilissimo con piscina appartamento 6° piano saloncino camera cucina bagno. Mutuo S. Paolo. Tel. 548.123.

A.A. COM.FAI vende corso Francia adiacenze corso Monte Cucco signorile appartamento 1 camera tinello cucinino bagno. Piano alto. Dilazioni. Tel. 548.123.

A.A. COM.FAI vende a soli 8 km da Torino Sud villa pronta consegna accurate finizioni composta di salone cucina 3 camere doppi servizi garage tavernetta a soli 115 milioni più mutuo fondiario di L. 40 milioni. Tel. 548.123.

A.A. COM.FAI Z vende in posizione centralissima adiacente Porta Nuova uffici appartamenti magazzini uffici 2-3-4 camere servizi prezzi interessanti dilazioni. Tel. 548.123.

A. VIA Canova 29 (zona Valentino) appartamento due camere cucina e servizi vendiamo libero. Edilcase. Tel. 548.154.

AFFARE Edilitalia vende libero via P. d'Acaja: camera cucina servizio termo centrale, 15 milioni. Telefonare 446.671.

ALLOGGIO libero palazzo ristrutturato centralissimo mq 100 privato vende urgentemente no agenzie. Telefonare 011 556.307.

BORGATA Vittoria libero alloggio 2 camere tinello cucinino ingresso bagno spaziosissimo doppia aria vendesi. Telefonare 687.910.

BRUINO ultimi alloggi in palazzina di 2 camere saloncino cucina bagno ampi balconi giardino privato L. 53 milioni 500 mila meno mutuo fondiario. Personale sul posto sabato e domenica. Crimea snc, tel. 555.479.

CASABIANCA 531.310 libero subito a Nichelino recente grandioso: saloncino camera tinello cucinino servizi, 52 milioni.

CASALEGNO A strada del Fioccardo (zona collinare) libero salone 2 camere tinello cucinino servizi solaio posto macchina giardino condominiale L. 90 milioni, mutuo. Tel. 839.8444.

CASALEGNO B Buttigliera (At) libero marzo 81 recente 2 camere tinello cucinino servizi cantina L. 30 milioni 500 mila, mutuo fondiario. Tel. 839.8444.

CASALEGNO C Carmagnola (To) recente camera tinello cucinino servizi cantina L. 21 milioni, mutuo. Tel. 839.8444.

CASALEGNO D corso Regina Margherita 3 camere tinello cucinino servizi cantina L. 55 milioni, mutuo fondiario. Tel. 839.8444.

CASALEGNO E via Gambasca (S. Paolo) libero 2 camere tinello cucinino servizi cantina L. 43 milioni 500 mila, mutuo fondiario. Tel. 839.8444.

CASALEGNO F Airasca (To) libera recente monocamera con angolo cottura servizi cantina L. 17 milioni 900 mila. Mutuo fondiario. Tel. 839.8444.

CASALEGNO G Cuorgnè (To) libero recente 2 camere cucinotto servizi cantina box auto L. 38 milioni 500 mila. Mutuo fondiario. Tel. 839.8444.

CASALEGNO H via De Sanctis (Pozzo Strada) libero recente 2 camere cucina servizi cantina L. 54 milioni. Mutuo fondiario. Tel. 839.8444.

CASALEGNO I Moncalieri (To) libero recente 2 camere tinello cucinino servizi cantina box auto L. 70 milioni. Mutuo fondiario. Tel. 839.8444.

CASALEGNO L Moncalieri (To) recente camera cucina servizi cantina L. 23 milioni. Mutuo fondiario. Tel. 839.8444.

CASAMERCATO S.p.A.
tel. 650.38.05 vende in via Revello ingresso, 3 camere, cucina, servizi, posto auto.

CASAMERCATO S.p.A.
tel. 650.3805 vende in Crocetta ingresso, 2 camere, tinello, cucinino, servizi riscaldamento centralizzato. Minimo contanti L. 25 milioni.

CASAMERCATO S.p.A.
tel. 650.3805 vende libero, camera, ripostiglio, bagno, in zona centrale, L. 18 milioni.

CASAMERCATO S.p.A.
tel. 650.38.05 vende in via Passo Buole ingresso, 2 camere, cucina, servizio, cantina.

CASAMERCATO S.p.A.
tel. 650.3805 vende in Volpiano stabile completo composto di 4 alloggi, 2 negozi e 3 box. La casa richiede alcune opere di ristrutturazione. L. 68 milioni.

CASAMERCATO S.p.A.
tel. 650.3805 vende libero in Cambiano, ingresso, salone, 2 camere, tinello, cucinino, doppi servizi, grande terrazzo. Prezzo vantaggioso.

CASAMERCATO S.p.A.
tel. 650.3805 vende in corso Brescia libero, 3 camere, cucina, servizi. Minimo contanti 20 milioni.

CASAMERCATO S.p.A.
tel. 650.3805 vende in corso Inghilterra alloggio composto di 2 camere, cucina, servizi e cantina, L. 34 milioni.

CASAMERCATO S.p.A.
tel. 650.3805 vende libero zona Parella piano alto con ascensore 3 camere, cucina servizi, ingresso, ripostiglio, box auto.

CASAMERCATO S.p.A.
tel. 650.3805 vende mansarda libera con acqua interna via P. Amedeo. Minimo contanti L. 3 milioni.

CASAMERCATO S.p.A.
tel. 650.3805 vende in Torino casa elevata su due piani fuori terra: 1° piano 2 camere servizio e box per 3 auto; 2° piano 5 camere servizi, terrazzo, libero. Esiste inoltre officina facente parte del complesso per totali 60 mq. Agevolazioni di pagamento.

CASAMERCATO S.p.A.
tel. 650.3805 vende in Cambiano appartamento composto da ingresso, salone, camera, cucina, servizi. Minimo contanti 18 milioni.

CASAMERCATO S.p.A.
tel. 650.38.05 vende libero corso Giulio Cesare ingresso, camera, cucina, servizi cantina. Minimo contanti 10 milioni.

CASAMERCATO S.p.A.
tel. 650.38.05 vende n. 4 alloggi stesso piano con possibilità di unione in un'unica soluzione per complessivi 7 vani. Zona S. Donato.

CASAMERCATO S.p.A.
tel. 650.3805 vende in via Pomaretto in recentissimo stabile alloggio libero composto da: ingresso, 3 camere, cucina, servizi. Facilitazioni pagamento.

CASAMERCATO S.p.A.
tel. 650.38.05 vende libero zona piazza Statuto ingresso, salone, 3 camre, servizi. Prezzo lire 70 milioni.

CENTRALISSIMO zona residenziale vendiamo appartamento molto signorile recente libero composto: salone tre camere letto cucina, camera servizio, tripli servizi, doppi ingressi e doppi ascensori. Edilcase telefono 548.154.

(continua)

Incominciano domani [redacted] Val d'Aosta [redacted] campionati assoluti di sci

Fra Pila e Sansicario inseguendo la neve

Dopo tutta [redacted] serie di spostamenti e rinvii, domani prendono finalmente il via sulle nevi [redacted] Pila i campionati [redacted] italiani di sci alpino. [redacted] incomincia con lo slalom gigante, giovedì sarà la volta dello speciale, poi trasferimento generale [redacted] Sansicario per la discesa libera. Questo spostamento è [redacted] imposto dallo [redacted] innevamento [redacted] località valdostana che [redacted] consente [redacted] preparare [redacted] regolare tracciato. Non che [redacted] Sansi[redacted] le [redacted] vadano molto meglio, [redacted] fatto d'innevamento, ma [redacted] fondo particolarmente favorevole (per lo più erboso) e il gran lavoro di uomini e mezzi consentono un perfetto allestimento della pista (come [redacted] è visto nelle due gare di discesa disputate il week [redacted] valide per [redacted] punteggi internazionali Fis).

La manifestazione, come purtroppo ormai accade da alcuni anni, passa un po' sotto tono: gli occhi di tutti gli appassionati sono pun[redacted] sulla Coppa del mondo [redacted] dei campionati italiani sembrano interessarsi solo più gli [redacted] ai lavori. Un disinteresse — di cui sono in gran parte responsabili [redacted] organi d'informazione — che non è assolutamente giustificato. Gli «italiani» [redacted] l'occasione per i più giovani [redacted] confrontarsi con i big, [redacted] per vecchi, magari affrettatamente accantonati, di dimostrare che [redacted] ancora in gamba. Sono, in conclusione, l'unica opportunità di vedere all'opera [redacted] gran completo le forze nuove e vecchie dello sci azzurro.

Parlando di favoriti, ci [redacted] naturalmente i soliti nomi: Gros, De Chiesa e Noeckler per lo slalom speciale; ancora Noeckler, questa volta in concorren[redacted] Mally, nel gigante; Plank e Giardini [redacted] discesa. Ma l'esperienza inse[redacted] che spesso [redacted] campionati assoluti [redacted] fuori delle sorprese (almeno per il grosso pubblico che [redacted] segue abitualmente le [redacted] giovanili): proprio Mally nel '78, Maurizio Poncet nel '79. E poi ci sono, soprattutto quest'anno, molti rincalzi che hanno già fatto vedere qualche [redacted] buono anche [redacted] campo internazionale [redacted] che avranno in questi assoluti la loro grande occasione: Foppa, Grigis, Carletti, Tonazzi, Giorgi.

Per quanto riguarda la discesa, meritano di essere seguiti alcuni giovani valsusini, da Gay [redacted] due fra[redacted] Garutti, che corrono proprio per lo Sci Club Sansicario e sotto la guida dell'allenatore Alberto [redacted] (fratello di quel Sandro che era stato l'uomo più veloce del mondo nel '70 al chilometro lanciato di Cervinia) hanno fatto grossi progressi: sulle «loro» piste potrebbero riservare sorprese.

Giorgio [redacted]

Sci, Pila e Claviere i risultati delle gare

[redacted] pista Grimod [redacted] Pila, si è svolta [redacted] un percorso di 800 [redacted] porte [redacted] Sera. Queste le [redacted]fiche.

Categoria 11/15 femminile: 1. Silvia Stramignoni 57"12; 2. Sandra Bellino Roci; 3. Alice Torrengo.

Categoria 11/15 maschile: 1. Luca Angelotti 56"87; 2. Lo[redacted] Botto; 3. Andrea Magro; 4. Alessandro Petronio; 5. Marco Pagnin; [redacted] Walter Gallo; 7. Claudio Cane; 8. Mauro Barbero; 9. Marco Fabretti.

1ª Categoria femminile: 1. Cristina Bertola 59"53; 2. Pao[redacted] Bosco; 3. Patrizia Magro; 4. Annamaria Dondero; 5. Cristina Protti.

1ª Categoria maschile: 1. Enrico Civera 50"45; 2. Luca Buscema; 3. Roberto Atlario; 4. Andrea Fornasier; 5. Massimo Tessaro.

Categoria ultraquarantenni: 1. Emilio Bellino Roci 59"12; 2. Giovanni Cane; 3. Mauro Torrengo; 4. Davide Bosco; 5. Piero Civera.

Categoria 10 anni: 1. Lara Laino 1'02"65; 2. Sandro Barale; 3. Monica Anzola; 4. Monica Ravera; 5. Mauro Angelotti.

2ª Categoria femminile: 1. Cristina Tommasuolo 1'58"16; 2. Tiziana Trevisi; 3. Egizia Tommasuolo.

2ª Categoria maschile: 1. Massimo Raviola 1'09"82; 2. Gabriele Giampietro; 3. Mario Lombardo; 4. Enzo Italiano; 5. Maurizio Arieno.

[redacted] splendente e neve otti[redacted] — anche se non molta — [redacted] Claviere per [redacted] disputa dello slalom gigante valido per il Trofeo Enzo [redacted] le classifiche finali.

Cat. Baby I m.: 1. Fabio Zambon 2'56"2; [redacted] Ramon Girardi; 3. Alberto Previato.

Cat. Baby II F: 1. [redacted] Pavesio 1'45"5; 2. Barbarella Grigoli.

Cat. Baby II M: 1. Edoardo Tosi 1'43"6; 2. Marco Tortoriello; 3. Federico Grom.

Cat. Cuccioli F: 1. Barbara Grigoli 1'22"1; [redacted] Daniela Zamboni; [redacted] Paola Piquillo; 4. Simona Borgogno; 5. Lucilla Corso.

Cat. Cuccioli M.: 1. Luca Di Giorgi 1'25"2; 2. Paolo Stagnoli.

Cat. Ragazzi F.: 1. Monica Pavesio 1'30"1; 2. Monica Piquillo; 3. Sabina Previato.

Cat. Ragazzi M.: 1. Michele Peracino 1'14"0; 2. Davide Borgogno; 3. Luca Camaggio; 4. Carlo Barengo.

Cat. Allievi F.: 1. Ingrid Grigoli 1'26"6.

Cat. Allievi M.: 1. Luca Grigoli 1'16"2; 2. Massimo Valzolgher; 3. Marco Ruella; [redacted] Riccardo Barengo.

Cat. Aspiranti F.: 1. Paola Peracino 1'22"8; 2. Barbara Meazzi; 3. Susanna Valzolgher.

Cat. Aspiranti M.: 1. Marco Parusso 1'26"2; 2. Alessandro Lago; [redacted] Roberto Narduzzo; 4. Giorgio Cadel.

Cat. Juniores F.: 1. Antonella Valzolgher 1'36"1.

Cat. Juniores M.: 1. [redacted] Finello 1'15"4; 2. Franco Martini; 3. Guido Mus.

Cat. Seniores F.: 1. Cristina Bonariva 1'30"2; 2. [redacted] Di Giorgi.

Cat. Seniores M.: 1. Gianni Bonariva 1'16"; 2. Riccardo Meazzi; 3. Danilo Girardi; 4. Claudio Mus.

Cat. Dame I: 1. Anna Maria Grigoli 1'39"5; 2. Gianna Valzolgher; 3. Giovanna Valzolgher; 4. Odilla Ghirardello; 5. Rosanna Grom.

Cat. Amatori: 1. Elvio Valzolgher 1'19"1; 2. Giorgio Piquillo; [redacted] Mario Borgogno; 4. Franco Giulio; 5. Alberto Maccagno.

Cat. Dame II: 1. Rina Finello 1'49"9; 2. Giuliana Parusso.

Cat. Veterani: 1. Silvano Lago 1'25"8; 2. Fernando Meazzi; 3. Elio Valzolgher; 4. Alberto Tosi; 5. Franco Parusso.

Cat. Pionieri: 1. Ettore Mantovani 3'19"8.

Trofeo Iveco al Sestriere

Organizzato [redacted] Fiat Veicoli Industriali [redacted] è disputato sulla pista «standard» dell'Alpette di Se[redacted] il terzo trofeo Iveco. [redacted] è [redacted] tempo splendi[redacted] e dalle magnifiche condizioni [redacted] (anche [redacted] purtroppo, non [redacted] Ecco le [redacted]

[redacted] 1. [redacted] Belli 55"36; [redacted] 1. [redacted] 48"75; 2. Ezio [redacted] Belli; 4. [redacted] Pontiglio; 5. Riccardo [redacted] 6. Piercarlo Nicolini; 7. Gianfranco Marloglio; 8. Franco Bertola; [redacted] Mario Migliorati. AMATORI: 1. Valerio Furvis 45"95; 2. Ezio Raviol; 3. Aldo Castello; 4. Gianfranco Villa; 5. Ezio Drusi; 6. Stefano Zanotti; 7. [redacted] Marchisio; [redacted] Rossi; 9. Antonio Pistorale; 10. France[redacted] Perin; 11. Piero Biagioli. 12. [redacted] 13. [redacted] Ferrando; 14. Luigi Giacomelli; 15. Rocco [redacted]

[redacted] Luciano Berton 43"88; 2. Domenico Pistorale; 3. Gino Oberta; 4. Walter Mirolli; 5. [redacted] Leandro; 6. [redacted] Rosignolo. FA[redacted]: 1. Nanni Serruto 43"79; 2. [redacted] Nozza; 3. [redacted] Visentini; 4. Paolo Roggero; 5. Giorgio [redacted]vio; [redacted] Luca [redacted] 7. Silva[redacted] Fantuzza; [redacted] Franco Traini; [redacted] 10. [redacted] Frisani.

Nella partita di finale del «Trofeo Pennone» di bocce

Priotto batte Granaglia con un pallino-thrilling

Un grosso pubblico è accorso ieri [redacted] al bocciodro[redacted] di via Porri per assistere alla finalissima della 3ª edizione del «Trofeo [redacted] Pennone», il torneo a quadrette organizzato con la solita signorilità (e [redacted] dovizia [redacted] premi) [redacted] Beppe Monti e [redacted] Bartolomeo Barbero. Ospite d'onore monsieur Henri Malissard, [redacted] Fédération International de Boules, che ha effettuato il lancio del pallino della finalissima che vedeva contrapposte le formazioni della Montagnola (Granaglia, Bombelli, Finello, Zeppegno) e della Barbero-Monti (Priotto, Boaretto, Pironti, Zeppegno).

Ha vinto, con pieno [redacted]to, la squadra guidata da Manlio Priotto al termine d'un incontro che ha offerto grosse emozioni, buon gioco [redacted] spettacolarità. E' stata una partita dai due volti: all'inizio ha preso un netto sopravvento la squadra degli ospiti, tanto che, alla 6ª giocata, il parziale [redacted] di 9 [redacted] per Granaglia; poi la prepotente rimonta dei padroni di casa che si [redacted] portati [redacted] ridosso degli avversari grazie ad una perfetta «mano» che ha permesso loro [redacted] realizza[redacted] ben cinque punti (8 a 9). Su questo parziale Granaglia, [redacted] l'ultima boccia, ha cercato [redacted] colpo [redacted] clas[redacted] per fare suo l'incontro, [redacted] ha fallito la bocciata al pallino concedendo [redacted] Priotto altri due punti.

Nella giocata successiva il campionissimo [redacted] costretto al pallino-salvezza e lo centrava con la settima boccia; capovolgimento di fronte nella [redacted] seguente ed [redacted] bravissimo Priotto, sempre con l'ultima boccia valida, ad annullare. All'undicesima giocata la conclusione dell'incontro dopo che Granaglia per due volte non era riuscito ad annullare sul pallino.

Tra i vincitori una nota di particolare merito per Priotto, per il difficilissimo salvataggio, [redacted] non si può dimenticare l'ottima prova di tutti i suoi compagni; Boaretto, pur essendosi procurata [redacted] distorsione alla caviglia dopo pochi tiri, ha colpito 15 bocciate [redacted] 17 e sia Pironti sia Turinetto hanno validamente contribuito [redacted] successo.

Guido Tolazzi

Judo, rinnovate le cariche sociali

[redacted] è svolta nei giorni scorsi, nella sede [redacted] Coni, l'assemblea annuale per [redacted] rinnovo [redacted] cariche del Comitato regionale piemontese della Filpj per il quadriennio 1981-1984. All'unanimità (erano presenti 13 società con 21 voti a disposizione) [redacted] stato rieletto presidente Giuseppe Porcari. Vicepresidente Bianchi Ranieri, consiglieri Alberto Causin, Angelo Pom[redacted] Giorgio [redacted] Porcari [redacted] anche responsabile [redacted] karaté fino a quando questo settore [redacted] arti marziali [redacted] avrà [redacted] precisa definizione a [redacted] di cariche [redacted] Fra i punti più qualificanti [redacted] programma [redacted] il prossimo quadriennio, l'intensificazione [redacted] promozione sportiva e degli incontri intern[redacted] la possibilità di inviare tre [redacted] regionali in Giappone per corsi di perfezionamento.

Pallavolo, la situazione dei campionati «minori»

C2 MASCHILE — *Sempre imbattuto è il Moncalieri, capolista del girone B, che domenica ospiterà in un incontro molto importante l'AeM. Nel girone A il Borgomanero ha riposato [redacted] stato così raggiunto dal Valle[redacted]*

Girone A: *Splendor Cossato - Olimpia Aosta 3-2; Vallemosso - Occhieppese 3-0; Bellavista Ivrea - Galliate 3-1; Borgofranco - Junior Casale 3-1. Riposava: Borgomanero.* [redacted]: *Borgomanero e Vallemosso 8; Junior, Olimpia, Splendor, Bellavista [redacted] Borgofranco 6; Galliate 2; Occhieppese 0. Vallemosso, Splendor [redacted] Junior una partita in meno.*

Girone B: *S. Anna S. Mauro - Origlia Savigliano 3-1; Asti e Mestieri Torino - Bra 3-0; Alpignano - Moncalieri 1-3; Villar Perosa - Chivasso 2-3.* **Classifica:** *Moncalieri 12; AeM [redacted] S. Anna 8; Villar Perosa 6, Alpignano e Origlia 4; [redacted] Chivasso 2. Bra [redacted] punti di penalizzazione.*

C2 FEMMINILE — *Continua [redacted] intoppi [redacted] serie positiva del Pavic Romagnano nel girone B. Nel girone A importante affermazione dell'Ivrea sul Mondovì che consente alle eporediesi di restare in testa alla graduatoria appaiate all'Aurora Venaria.*

[redacted] A — *Lib. Pinerolo - Kennedy Torino 3-2; Aurora Venaria - Cuatto Giaveno 3-1; Valdocco Torino - Candi [redacted] 3-2; Ivrea - Mondovì 3-2.* **Classifica:** *Ivrea [redacted] Aurora 10; Mondovì 8; Pinerolo 6; Candi [redacted] Valdocco 4; Kennedy [redacted] Cuatto 2. [redacted] ed Ivrea 1 partita in meno.*

[redacted] B: *Manganelli Al - Maroso Venaria 3-0; Bellavista Ivrea - Pavic 1-3; Cogne [redacted] - Vallemosso 3-0; Santhià - Unimorando Asti 0-3.* **Classifica:** *Pavic 12; Manganelli 10; Cogne e Unimorando 8; Maroso [redacted] Bellavista 4; Santhià 2; Vallemosso 0.*

[redacted] — *Quinta giornata [redacted] nulla [redacted] mutato al vertice dei quattro gironi che presentano sempre Mondovì, Caluso e Lib. Sme Vercelli solitarie in vetta. Solo il girone [redacted] coppia al comando formata dalle [redacted] torinesi Lasalliano e Crdc.*

Girone A: *Mondovì - S. Bernardo 3-2; Bo[redacted] - Lorenzoni Pinerolo 0-3; Robe [redacted] Kappa - Vallesusa 3-1; Nova Pinerolo - Sa.Fa. Scilp 3-0.*

Girone B: *Unimorando At - Scelto Acqui 2-3; Crdc - Il Legno Arquata 3-1; Lasalliano - Valdocco 3-1; S. Paolo - Sandri & Bocchino At 3-2.*

Girone C: *Druento - Baro Strambino 1-3; Aurora Venaria - Casati 3-1; Ivrea - Caluso 0-3; Tigers Cuorgnè - Collegno 3-1.*

Girone D: *Sanmartinese No - Altiora 1-3; Vapore Vc - Villata Carf 0-3; Arona - Lib. Sme Vc 0-3; Trecatese - Santhià 1-3.*

D [redacted] — *Delfini e Sanmartinese, entrambe [redacted] Novara, dominano incontrastate il girone A mentre [redacted] Lingotto Torino vincendo netto [redacted] Rivarolo ha conquistato il primato solitario nel girone C.*

Girone A: *Borgomanero - Chatillon n.p.; Nus - Sanmartinese 0-3; Gimar Casale - Arona 3-1; Galliate - Delfini No 0-3. Riposava: Lib. Sme Vc.*

Girone B: *Sa.Fa. Scilp - Crdc To 3-0; Scelto Acqui - Ufo To 3-1; Moncalieri - Virtus Novi n.p. Riposavavano: Imi [redacted] Doyukai.*

Girone C: *Unimorando At - Casati To 0-3; Ottica Casati Cn - Venaria 3-0; Lanzo - Boutique del Mobile Cn 0-3; Rivarolo - Lingotto To 0-3. Riposava: Ciriè.*

Prima categoria - I protagonisti del torneo dilettanti

GIRONE A - L'allenatore Simondi ne è sicuro

Stresa, una sconfitta amara ma gli obiettivi non mutano

BAVENO — Il risultato a sorpresa cioè la sconfitta della capolista, riempie di felicità il clan bavenese che — soprattutto al termine del primo tempo, vista la superiorità di gioco e il volume delle azioni esplicate dagli ospiti — aveva temuto che Vanna, pur bravissimo in più occasioni dovesse capitolare. Invece è venuto il gol imprevisto su punizione di Grana al 64' e lo Stresa, preso dall'affanno della rimonta, non è più riuscito a passare.

Raffaele Ranzini, il giovane presidente della Bavenese, è entusiasta «*Una bella partita* — dice — *i miei ragazzi, seppure inferiori agli avversari anche prestazione atletica hanno dato l'anima e hanno vinto. Certo dirà che una vittoria di rapina, che lo Stresa avrebbe meritato almeno il pareggio, ma noi ieri dovevamo vincere dopo tante delusioni, dopo tante amarezze, è venuta nostra giornata. Una vittoria sullo Stresa, per noi della metà classifica, può anche valere campionato*».

Renato Rosa, presidente dello Stresa, appare amareggiato: «*Una sconfitta immeritata* — afferma —: *avevamo attaccato per tutto il primo tempo e avevamo creato occasioni da gol e non finire; alcune addirittura spettacolari. Sembrava che Bavenese dovesse cedere da un momento all'altro, invece il suo portiere, Vanna, è stato insuperabile: ha respinto o parato palloni impossibili. Poi sull'unico tiro verso nostra rete, punizione dal limite di Grana, il nostro Fasoli (cui faccio alcun rimprovero) è stato battuto e sia chiaro che non faccio addebiti neppure ai giocatori. Se per il pareggio di domenica con la Crevolese potevano esserci le colpe di ritenuto, sul 2-0, di avere la vittoria in tasca, ieri tutti si sono impegnati fino all'ultimo minuto*».

Anche l'allenatore Simondi è dello stesso avviso: «*Siamo stati nettamente superiori* — dice — *e questo lo hanno riconosciuto i nostri avversari. Io sono convinto che giocando sempre così il campionato non potrà sfuggirci. E' stata una partita senso unico ha perso chi avrebbe dovuto vincere. Per questo i miei obiettivi, pur facendo tesoro della lezione di ieri, non cambiano*».

Angelo Simondi

«*Nel luglio '78* — aggiunge il presidente — *rilevando la società, dopo più anni di "magre" paurose una gestione fallimentare, avevo promesso che nel giro di tre stagioni saremo arrivati "Promozione". Lo scorso anno, per una serie errori, siamo arrivati terzi ma non sarà la sconfitta per altro immeritata, col Bave a farmi rinunciare all'obiettivo finale che sono convinto di raggiungere*».

Antonio Costantini

BAVENESE - 1-0 — **Bavenese:** Vanna; Fulgheri, Malacarne; Luvini, Pirazzi, Abbiati; Quaranta, Gandini, Fulgheroni (56' Conterio), Grana, Maffioli. **Stresa:** Fasoli; Tricconi, De Luca; Pivanti, Masuero, Capra (73' De Simone); Bolze, Piemontesi, Castagna, Laganà, Gioria. **Rete:** 64' Grana. **Arbitro:** Fresca.

QUARONESE - CARPIGNANO 0-3 — Quaronese: Genestroni; Oro, Masto; Stoppa, Conti, Bettoni; Modena, Bertoncini, Villa, Tabarroni, Facciotti. **Carpignano:** Guareschi; Frassi, Bruscia; Borgato, Laini, Brunazzi; Ferraris R., Santini, Bergamaschi, Ferraris G., Franchini. **Reti:** 8' e 70' Franchini, 54' Bergamaschi. **Arbitro:** Zavarise.

MEZZOMERICO-JUVE DOMO 0-0 — Mezzomerico: Zanetta; Lavatelli, Sinesi; Zenone, Milanesi, Grosso; Calvano, Bicelli, Fumagalli, Leonardi, Oldani. **Juve Domo:** Di Coscio; Pirazzi, Fusé; Bellentani, Azzoni, Margaroli; Bionda, Berrini, Mastria, Tittone, Fortis. **Arbitro:** Rossi.

BELLINZAGO - ROMENTINO 3-1 — Bellinzago: Peretti; Siviero, Atelio; Merlini, Barbero, Manfredda; Prandi, Merli, Gavinelli, Rosso, Grandi. **Romentino:** Marino; Crugnola, Sala; Boschi, Ferrari I, Merante; Finessi, Ferrari II, Storace, Castano, Gambaro. **Reti:** 10' Merlini, 44' Gavinelli, 74' Rosso, 80' Gambaro. **Arbitro:** Valente.

CREVOLESE - BOGOGNO 2-0 — **Crevolese:** Piperata, Rondolini, Destefani; Tomola, Di Gifico, Marani; Bruno (80' Nardone), Punchia, Albano, Poggiani, Vescio. **Bogogno:** Vecchi, Bonomi, Obile; Omarini, Sacco (80' Sieccanella), Megeri; Boffa, Tonnarelli, Simonotti, Gioria, Potecchi. Albano 75' e 77'. **Arbitro:** Corona.

JU. CAMERI - 1-1 — **Ju. Cameri:** Francia; Paoli, Ruzza; Bertolino, Apollonio, Zero; Orlando, Trivi, Spinelli, Rossi, Barbieri. **Briga:** Tirelli; Panizza, Poletti; Cavagnino, Valsesia, Pellegrini, Fomara, Pattaroni, Gervasone, Moia, Moretti. **Reti:** Moretti all'80' Ruzza al 90'. Bergamo.

CERANO - DORMELLETTO 2-2 — Cerano: Sigismondi; Andolfi, Pirolini; Palazzo, Allegra S., Bonini; Ubezio D., Lavagno, Lusona (Bandi 10'), Andreoletti (Savino 85'). Ubezio. **Dor-** Facchi; Muscarà, Rossi; Bortolamel, Cerutti, Tosi; Poletti, Brocca, Colonna, Mancuso, Bighini. : Palaz- 15', Cerutti al 43', Lavagno al 65' e Poletti all'89'. **Arbi-** Bellò.

- GALLIATE 0-1 — Olimpia: Pinton; Magnaghi, Sollazzo; Brustia O., Cavalli, Hofer: Balci, Tamagni, Brustia R., Ubezio, Verrocchia; Marcellan, Nominelli; letti, Bosetti, Pasquali; Sette, Pegnutti, Garavaglia, Zandolini, Portoni. Portoni 70'. **Arbitro:** Milardi.

GIRONE F - Non ha ambizioni

Ozzano ha perso meglio per tutti

Il big-match una volta tanto non è finito in parità; erano in molti a credere che il pareggio avrebbe accontentato tutti in- nello spareggio al vertice tra Spinettese e Ozzano i primi sono usciti nettamente vincitori senza lasciare spazio a repliche.

«I più forti sono loro — *dice serenamente Ferraris, dirigente dell'Ozzano* — forse il risultato esageratamente cattivo nei nostri confronti, ma almeno il 2-0 ci tutto senza repliche. La Spinettese è squadra bella a vedersi giocare, veloce nell'esecuzione dei propri schemi. Noi per un tempo siamo riusciti a bloccarli sullo zero a zero, avendo avuto tra l'altro anche la prima occasione, ma nella ripresa loro hanno colto subito il vantaggio e a quel punto noi siamo dovuti scoprire per rimediare. Lì è maturato il risultato per noi inesorabile».

L'evento aveva creato notevole ad Ozzano: la squa- appena risalita dalla da categoria sull'entusiasmo della vittoria nello scorso campionato continuava ad alloggiare nelle zone alte della classifica. Per quello che doveva lo scontro dell'anno i tifosi ozzanesi hanno così organizzato persino un pullman oltre alle tante macchine al seguito della squadra.

Ora l'Ozzano rientra nei ranghi, anche la Valenzana lo ha superato in classifica: «Forse l'aver perso ci toglie tanti problemi; certamente vincere il campionato ci entusiasmerebbe. è meglio continuare a far bella figura in Prima Categoria piuttosto che andare in Promozione a perdere sempre; questa è in fondo la categoria più adatta per un come il nostro».

Da oggi quindi la corsa dell'Ozzano riprende con la spe- che la vetta della classifica sia sempre vista: «La nostra ambizione — *prosegue Ferraris* — è quella di fare bella figura; certamente bisogna riconoscere che finora abbiamo perso una sola partita e che solo la prima in classifica è riuscita esserci superiore. Questo significa che da domenica potremmo riprendere la nostra e dovremo stare bene attenti a coloro che ci sono davanti».

Giancarlo Emanuel

SPINETTESE - OZZANO 3-0 — Spinettese: Espinosa; Legnaro, Sartori; Parodi II, Zilio, (75' Parodi I), Zottarelli; Parodi III, Borghello, Pivetta, Falciani, Caneva. **no:** Rollino; Villanova, Calandra; Marinone, Guerrato, Lorenzini; Redoglia, Moro, Calvara, Pollero, Tanzi. **Reti:** 47' Zilio, 58' Parodi III, 70' Falciani.

- BASSIGNANA 0-1 — Monferrato: Sala; Demartini, Benetti; Palazzetti (46' Rota), Serramondi, Cavalli; Petrucci, Baretta, Pasino, Casalone, De Cesare. **Bassi- a:** Baretta; Zamboni, Borello; Orsini, Coppiano, Barberis; Bianco, D'Angelo, Simeon, Ferrarotti (46' Lusuardi), Bassetto. **Rete:** 43' Bassetto.

TRINO - BALZOLESE 0-0 — Trino: Lucon; Savino, Brusa (10' Romano); Albergoni, Brignoni, Balocco; Primizio, Fanelli, Mombelli, Gallo, Jelenkovich. **Balzolese:** Azzalin; Racosta, Scomparin; Spinelli, Vergendo, Poncina; Stoppa (80' Ruzzante), Mariannini, Bonavita, Miclei, Riberti.

QUATTORDIO - CARLO 1-2 — Quattordio: Vogliono; Sciscio, Carrà; Musso, Polastri, Pizzamiglio; Bergamasco (30' Burdello); Sacco, Morellato, Vannicola, Ingrasci. **San Carlo:** Biasotto; Mandracchia; Girino; Coppo, Di Pierri, Bruschetta; Daffara, Spampinato, Tartara (50' Monti e 65' Vassallo), Zuccolo, Montiglio. **Reti:** 40' Tartara; 60' Sacco; 80' Zuccolo.

- FELIZZANO 1-2 — Asca Gallmberti: Bruno; Gogna, Cerutti; Camerano, Barbieri, Anselmini; Cro- Capocchiano, Gracl, Donà, Torielli. **Felizzano:** Mazzini; Schizzerotto, Evangelisti; Maccarone, Traversa, Dogliotti Amatuzzo, Moretto, Miniosi, Gardin, Doglioli; 15' Doglioli; 20' Torielli; 43' Amatuzzo.

- CO-MOLLO — Mogni; Pirrone, Gerace (65' Zunino); Carlini, Benso, Traverso; Bisignano (88' Pellegrino), Chiapuzzi, Bonaria, Picollo, De Negri. **Sergio Comollo:** Gemme; Olivari, Lovati; Albanese, Prisone, Demichelis; Lorenzon, Castanò, Bracca, Ciampi, Pelizzese. **Arbitro:** Gigliotti.

SAN GIULIANO - VALENZANA 1-2 — San Giuliano: Berlese; Rossini, Gemme (45' Toscano); Ferrari, Verna, Bavas- o; Rolando I, Venezia, Ar-, Peola, Monetti (60' Bozza). **Valenzana:** Bausola; Parise, Vecchio; Barbierato, Sesta, Nosenzo; Pasino, Scafolan, Quaini, Martini, Milone. **Reti:** 9' Martini; 35' Milone; 40' Rossini.

Situazione nei 5 gironi

GIRONE A — p. 25; 24; Juventus Domo 22; Cerano 21; Bavenese, Ju Cameri, Crevolese e Quaronese 20; 19; 16; Bogogno, Mezzomerico, Olimpia Novara 15; Carpignano 14; Briga e Romentinese 11.

GIRONE B — Bolengo e Pro Roasio 22; Santhià e 21; Sandiglianese 20; Vigliano 18; Châtillon 16; Tron- 15; Fulgor Valdengo 13; se e St Fenis 10; V 3.

C — Mathi 28; Gassino 25; L'Audace 23; La Chivasso, San Maurizio 22; Caselle 21; Settimo 20; Programma V. F. 18; Rivara e San Mauro 17; Rivarolese 16; Castellamonte e Vallorco 14; 13; 11; Caluso 9.

D — Moncalierese 31; Lucento Chieri e Millefonti 21; Cambiano e Borgo Uriola 19; 18; Nichelino 17; Barcanova, Beinasco, e Victoria Ivest 16; 13; Cto 12; Borgo Remo 6.

GIRONE E — Sommarivese 26; Bra 25; 21; e Vigone 19; Suprema Vernici Cornellano 18; Pro Dronero 17; 15; Carmagnolese 12; Boves 10; Piossasco 9; e 6.

F — Spinettese p. 22; Ozzano Carlo 19; Sergio Comollo 18; Gallmberti, , Felizzano e Trino 17; Gaviese 15; San e Bassignana 12; Balzolese 9; 8.

GIRONE D - Questa volta la promozione è davvero vicina

Moncalieri non sarà più l'eterno secondo

Con due vittorie consecutive, l'ultima conquistata domenica in casa contro il Barcanova, il Moncalieri è ritornato a dominare la vetta del girone D con un vantaggio di cinque punti sul più immediato inseguitore, il Lucento, e dieci sugli ormai lontanissimi Chieri e Millefonti. La Lucento che aveva fatto gridare al miracolo e ridato qualche giornata vivezza al torneo si è infranta contro due matricole: il B.F. Cambiano e il Borgo Uriola Rivoli. In contrapposto la squadra di Notario pur essendo priva del miglior centrocampista Pasqua e della punta di sfondamento Salerno ha realizzato altre cinque reti in due gare e il goleador Luigi Petrilli ha toccato quota 17 nella speciale classifica cannonieri facendo intorno a sé il vuoto.

Il campionato, anche se con due domeniche di ritardo rispetto alle previsioni del trainer Antonio Parodi, è ritornato saldamente nelle mani delle formazione biancazzurra alla luce delle forze in campo mi vede chi possa strapparle la leadership. «*La squadra* — dice Parodi — *sino ad oggi ha risposto quasi per intero aspettative dirigenti e tifosi. Ha passato un momento delicato e difficile ma lo ha superato alla grande dimostrando di saper soffrire. Il campionato è ancora lungo e tutte le squadre, incontrandoci, cercheranno di fare risultato. La battaglia perciò è tutt'altro che finita anche se non dubito che riusciremo a raggiungere la meta promozione*».

Anche i giocatori convinti che pur dovendo lottare fino all'ultimo il risultato finale non dovrebbe sfuggire. «*Dopo sette anni di secondi posti ci pare giusto* — ha detto per tutti capitan Moschino — *che la sorte ci sorrida. Il Moncalieri di questa stagione ha tutti gli ingredienti necessari per competitivo e vincente grazie anche bella campagna acquisti portata avanti a tempo dai dirigenti*». Squadre che vince a parte, la più grossa gioia il clan dirigenziale della società la sta ricevendo tifosi.

«*Finalmente siamo riusciti a colmare le gradinate del campo di Testona* — affermano i vicepresidenti Bellagamba e Di Stefano —, *a portare intorno alla squadra nuovi tifosi, far parlare alla domenica sera e al lunedì nei bar della città oltre che del Torino della Juventus anche del Moncalieri. Se si continua con questo entusiasmo qualsiasi traguardo è raggiungibile*».

José Leva

MONCALIERI-BARCANOVA — Rulent; De Marino, Boscolo; Faibo, Ramazzina, Feletti; Vecchio, Ferrero, Tassello, Moschini, Petrilli. Gallo; Ghezzo, Baraldi; Chiurato, Vernassa, Broi; Cornaglia, Dell'Angelo, Barbieri, Pedron, Casseddu. **Reti:** 47' e 87' Petrilli. Pisani.

BORGO URIOLA RIVOLI-LUCENTO 1-1 — Borgo Uriola Rivoli: Mennuti; Bordina, Donà; Gervasi, Messuti, Bottega; Pisani, Pirrone, Tarantino, Antonucci, Picciolo (57' D'Amico), : Farruggia; Spinelli, Santamaria (85' espulso); Bertolini, Bacchia, Malerba; Durante (90' espulso), Bianchi (65' Calabrese), Jezzi, Sollena, Piemontese. 32' Pisani (rigore); 55' Piemontese. **Arbitro:** Silvestri.

BEINASCO 1-1 — Susa: Martello; Pirinzio (63' Princi), Pelissero; Calonghi, Cadelano, Assetta; Siciliano, Zerbonia, Bombardieri, Tua, Pastore (75' Neroni). : Carlone; Rinaldi, Rostagno; Mazza, Vallese, Romussi; Savino, Racca, Capiddu, Dessi, Merlin. **Reti:** 65' Capiddu; 75' Calonghi. Migliaccio.

NICHELINO-BORGO REMO 4-0 — Nichelino: Sinigaglia; Solla, Spada; Leva, Taurisano, D'Amicis; Da Marco L. (75' De Marco C.), Magurano, Nada, Polignano, Fresia. **Borgo** Ingo (75' Pavia); Ortoncelli, Aichino; (70' espulso), Macchiarulo, Marinella; Roncon, Riccetti, Pitocco, De Venuto. **Reti:** 10', 30' e 57' Nada; 75' Fresia (rigore). **Arbitro:** Vitali.

CHIERI-SANTENA 0-0 — Chieri: Molino; Sattolo, Lo Vecchio; Marzola, Mirasola, Chenna (75' Barberis); Calvi, Schettino, Cecca, Lasagna, Peretti. **Santena Pra-Fal:** Guarise; Canavese, Acconciaiocco; Graglia, Mirizzi, Burzio; Medda, Starnini, Sinipoli, Genova, Siciliano. **Arbitro:** Massone.

LASCARIS-SOCIAL CTO 1-1 — Lascaris: Cironi; Appiano, Cassano; Garello, Moretto, Memeo; Crivellari, Rocchia, Bauccio, Mancini, Gallina. Griffa; Fagiolino (75' Vitali), Catanzaro; Marrapodi, Nastasi, Di Zillo; Aprile, Tarolio, Trevisan (70' Camisassa), Di Gianni, Marino. 31' Marrapodi; 73' Rocchia. **Arbitro:** Riccio.

B. F. CAMBIANO-CONDOVE 5-0 — B. F. no: Moscatelli; Cuvertino (60' Fusaro); Trevisan G.; Pinese, Sanfilippo, Pavan (55' Rubatto); Piovano, Bonato, Allocco, Sciermino, Trevisan L. **Condove:** Cullino; D'Amelio M., Beltrame; Luchitta (65' Martin), Listello, Boi (60' Versino); Tognin, Jannetta, Arca, Jannon, Dossena. 20' Piovano; 23' Sanfilippo; 32' Allocco; 52' e 83' Trevisan L. Bonadé.

VICTORIA IVEST-MILLEFONTI 1-2 — Victoria Ive- Bertonelli; Vocale, Varagnolo; Congionti, Maghini, Galetto; Lambiase, Calcagno, Zanchi, Grazia (75' Cilli), Capogreco. Devalle; Nitti, Faghino; Errico, Pira, Toscano; Simiele, Sapienza, Cavaliere, Procopio, Pregnolato. 5' e 15' Simiele; 40' Capogreco. **Arbitro:** Polimeni.

GIRONE B - La crisi è stata superata

Santhià lancia la sfida «Farete i conti con noi»

SANTHIA' — I granata di Santhià hanno superato il periodo di crisi? Sembrerebbe sì, stando alla vittoria per 2-0 di domenica nel secondo round del «derby della risaia», in trasferta a Tronzano: un successo tonificante per la classifica ma soprattutto corroborante per il morale dei tifosi e dei giocatori.

Secondo alcuni dirigenti, non c'è stata neppure crisi. Dice Fernando Denti, allenatore del settore giovanile: «*Non credo che sia esatto parlare di crisi. E' stato tentato con alcuni giocatori un esperimento che non ha dato i frutti sperati: tutto qui. E non si deve neppure dimenticare che la squadra ha dovuto iniziare il girone di ritorno priva di alcuni elementi chiave, come Burbello, Raisi e Zangirolami. I giovani inseriti in loro sostituzione hanno fatto del loro meglio, tanto è vero che a Strambino, in trasferta, siamo riusciti a strappare un utile pareggio. E non appena la squadra è stata di nuovo al completo, ha ripreso a girare a pieno ritmo, in tutti i settori. A Tronzano, infatti, siamo stati all'attacco per tutta la partita e se avessimo avuto un pizzico di fortuna in più il risultato sarebbe potuto essere ancora più vistoso*».

Nando Denti non vuole fare previsioni, pur avendo le idee molto chiare in proposito. «*Penso* — aggiunge — *che d'ora innanzi in testa alla classifica si assisterà ad un dialogo a tre: Bollengo, Pro Roasio e Santhià. Salvo clamorosi imprevisti, una di queste tre squadre l'anno prossimo giocherà in Promozione*».

Il presidente Giuseppe Degrandi condivide questa analisi, aggiunge alla rosa anche il Vigliano e il Sandigliano Cadore. Spiega: «*Il Vigliano è una squadra da tenere d'occhio: sinora non è riuscita ad esprimersi al meglio, sicuramente quanto prima verrà fuori. Il Sandigliano, invece, specie dopo gli ultimi massicci rinforzi, è una squadra che ha molto da dire, e mi meraviglierei se vederla tra qualche domenica battersi per le primissime posizioni di classifica*».

Anche il vicepresidente Giancarlo Coggiola non vuole sbilanciarsi in pronostici. Dice: «*In campionato duro come quello di Prima Categoria, ciò che soprattutto conta è la tenuta della squadra. Noi comunque dovremmo essere abbastanza a posto: se i ragazzi continueranno ad impegnarsi come hanno fatto domenica scorsa e se anche un pizzico di fortuna* — conclude — *saremo in grado di impensierire qualunque avversario*».

Walter Camurati

[illegible] - SANTHIA' 2-0 — Tronzanese: Ferraris; Cazzadore, Menegatti; Sasso, Kotlar, Visconti; Bongiorno (59' Savant), Furlan, Bosarolo, Rossi, Bruno (46' Rizzi). **[illegible]ià:** Benatti; Loro, Burbello; Biasia, Miglio, Mosca; Zangirolami, Raisi, Crivellaro, Pantaleone, Frara. 56' Frara, 73' Raisi. **Arbitro:** Rosso.

VIGLIANO - BOLLENGO 2-0 — Vigliano: De Giovannini; Romagnolo III, Romagnolo I; Guarnieri, Salin, Bianchetto; Giurato (Fraire dal 46'), Perciballi, Lonchin (Soldà 79'), Barbirato, Romagnolo II. **Bollengo:** Antoniotti; Francescatto, Cappellino (Napodano dal 66'); Miope, Stratta, Vescovo; Fornero, Castelli, Ghidetti, Bordesano, Boggian. **Reti:** Perciballi al 20' e al 35' della ripresa. **Arbitro:** Cozzi.

ST-VINCENT - [illegible] 2-0 — [illegible] Lombardini (Fortuna 75'); Riva, Milazzo; Nogara, Lombardini II, Lentini; Martinet, Obert, Perenchio (72' Nicco), Bonin, Devolo. **Fenis:** Bentemps; Vigon, Tatti; Perruquet M., Varallo (66' Vojat), Pellier; Vaser, Perruquet Fa., Lavevaz, Brunier, Perruquet Fr. [illegible] Davolo 12' rigore, Nicco 89'. **Arbitro:** Fiammotto.

STRAMBINO - GATTINARA 1-1 — Strambino: Rossi; Gamba, Taravano; Lepore, Isaia (Gedda), Bordignon; Osello, Nicoletti, Buglio, Faedda, Vanore. **[illegible]:** Martinoli; Ianotti, Crevola; Scampi, Mangiasaggia, Franchini (Zeno), Scalcon (Canetti), Geromin, Julini, Stampini, Lanfranchi. **Reti:** Julini 2', Oselio 35'. **Arbitro:** Costamagna.

PRO ROASIO - [illegible] 4-0 — Pro Roasio: Barboni; Coda, Benedetti II; Lunardi, Stefani, Albanese; Razzano (80' Bellesso), Barbero, Peretti, Benedetti I, Vanoli. **Verrone:** Seno; Maranotti, Paoli; Barana, Benedetti, Boglietti; Sperandio, [illegible]lani (68' Conforti), Loseto, Tarricone, Lazzarini. **Reti:** 21' Boglietti (autorete), 43' Benedetti I, 75' Vanoli, 80' Coda. **Arbitro:** Nespoli.

GIRONE C - Lotta aperta al vertice

Mathi sempre solo

CASTELLAMONTE-MATHI 0-1 — Castellamonte: Cordone; Pellone (Succo), (De Biasi), Rotolo, Jarligro, Vezzetti, Saura, Silva, Tamburino, Vessuti, Facchini, Ferrara. **Mathi:** Camposeo; Gasparini, Gioanetto, Falciani, Ravicchio, Di Leone, Mascolo, Cataneo, Rista, Bruno, Franco P. (65' Pirro), (72' Settimi). **Rete:** 8' Rista.

CALUSO-BORGO TORRAZZA 0-1 — Caluso: Guzzo; Zardini, Milito; Lauricella, Riccardino I, Mila, Arcero, De Lazzari, Andreo, Landuzzi, Motaro. **Borgo Torrazza:** Scatinello; Maffia, Pregrasso; Bellini, Zola, Federico; Striglia, Perrucchetti, Modica, Cacere, Costa. [illegible] Modica 6'. **Arbitro:** Alù.

[illegible] MAURO-SAN MAURIZIO 3-1 — San Mauro: Aleati; Piazza, Del Manto; Fassari, Iraci (Meynardi), Calvo, Vieni, Rossi, Barbi, Ossola, Berruto, Iraghi. **San Maurizio:** Pignataro; Stramaglia, Cammarere; Pellegrino, Bini, Raimondi, Fannino, Succi, Ippolito, Marinelli, Greco. **[illegible]li:** Vieni 5', Bini 8', Fassari 35', Vieni. [illegible] Bonelli.

RIVAROLO-PROGRAMMA FAVRIA 2-1 — Rivarolo: Tarucco; Santovito A., Di Benedetto; Sciacero Gino, Marcias (Benetti), Silvestri (Cigliano), Castellaneta, Santovito P., Gliaschera, Picco. **Favria:** Porru; Tarizzo, Guelì; Giordana, Bogli; David; Picat-Re, Veronese, Cortello, Di Gianni, Degli Esposti (55' Licciardi). **Reti:** 26' Santovito A., 28' Picat-Re, 82' Santovito [illegible]. **Arbitro:** Lascioli.

VALLORCO-VILLANOVA 3-2 — Vallorco: Peila; Pianetti, Marchiaro; Pagliero, Talion, Blanco, Scanavino F., Gobbato (Barese), Gimorri, Peradotto, Scutti. **Villanova:** Righi; Diotto, Sette; Francilli, Griglione, Lagatta; Bergamino, Bertarelli, Rocca, Franco N., Franco V., Cammarata, Di Gangi. **Reti:** Franco V. (rigore), Scanavino F. 31' (rigore), Scanavino F. 61', Gimorri 77' Rocca 81'. **Arbitro:** Sasso.

RENAULT GASSINO-CIRIE' 1-0 — Gassino: Pirani; Franceschetti, Jerinò; Trunfio, Preti, Spilla (Bietto), Di Corato, Silombra, Abbatantuoni, Ippolito, Pregoli (Todeschini). **Cirié:** Mauriello; Ferrari, Beria; Gorizia, Crespi, De Santis, Masso, Cruciani, Martignano, Gagliano, Buggia, Fava. **Rete:** Gorizia (aut.). **Arbitro:** Feveron.

RIVARA-CASELLE 1-1 — Rivara: Vernazza; Maffiotto, Roberto; Perardi, Castielli, Paggi, D'Agostino, Cortese, Fenoglio, Cutugno, Brizi. **Caselle:** Mancin; Ruggero, Mileva; Parmigiani, Pitton, De Palma; Ferracini, Borello, Crivellari, Mangolini, Garbaccio. [illegible] Perardi 28', Ferracini 57'.

SETTIMO-CHIVASSO 2-2 — Settimo: Costanzo; Rossetto, Cesarato; Mariani, Barbuio, Di Mauro, Dovigo, Braccagni, Cristiano, Sonnessa, Fundone. **Chivasso:** Parisi; Golzio, Picchiura; Pellegrini, Portelli, Carrirolo, Monferrato (50' Daidone), Marchese E., Giannone, Graziano (87' Marchese II), Cilluffo. **Reti:** Cristiano 29', Fundone 35', Cilluffo [illegible]' su (rigore) Portelli 65'. **Arbitro:** Schellino.

E' al vertice del girone A della Promozione

L'Ivrea sulla strada giusta

L'allenatore Santoro: ottimismo, ma non troppo

IVREA — Dopo [illegible] periodo buio, l'Ivrea torna a vedere le stelle quale protagonista della Promozione. La città, il passato e soprattutto la passione della Presidentessa Givone, meritano [illegible] compagine all'altezza della situazione. L'arrivo sulla panchina arancione [illegible] Santoro ha coinciso con la riscossa dell'Ivrea. Santoro, profondo conoscitore della Promozione, ha chiamato alla [illegible] corte tutti [illegible] di fiducia ed affidamento ed in un batter d'occhio ha trovato schemi validi [illegible] relativi ri-[illegible].

Molti [illegible] infatti gli ex-sostani che vestono l'arancione. E' un'autentica colonia guidata [illegible] Gambero. [illegible] sfor-[illegible] punta si è fratturato in amichevole [illegible] perone e per lui il campionato è finito. Squadra dalle sette vite l'Ivrea, [illegible] coraggio ed abnegazione un'arma che gli ha permesso sin qui di raccogliere punti e consensi sugli infuocati campi [illegible] Novarese. Santoro è riuscito ad inculcare la convinzione nella squadra di [illegible] considerare terminate le gare prima del novantesimo.

«Non sono un mago — esordisce Santoro —. Non ho la bacchetta magica. Quindi non chiedete troppo alla squadra. [illegible] con l'applicazione costante dei ragazzi [illegible] i risultati. [illegible] posizione [illegible] classifica dice quanta strada abbiamo percorso. [illegible] cammino è ancora lungo. [illegible] un campionato strano [illegible] per questo affascinante. Direi che [illegible] neppure sicura la posizione [illegible] Trecate al quale è andato sin qui tutto troppo bene. L'Ivrea lotterà sino in fondo per arrivare all'Eccellenza anche [illegible] con la [illegible] spietata esistente, [illegible] ci aspetta un compito facile».

a. f.

GIRONE E - E' al terzo posto

Mondovì, vittoria per sperare ancora

VALEO MONDOVI'-CAFARELLI 1-0 — Valeo: Musso, Falco, Barale; Bertolino, Viale, Lovera; Figone, Dogliani (46' Ravera), Lingua, Rocca, Peirone. **Cafarelli:** Musco, Urso, Laspina; Olivero, Tancredi, Brignolo; Salonia, Pagliano, Minolfi, Petrolo, Pitzalis. **Rete:** 50' Lingua. [illegible] Capra.

CARMAGNOLESE-VILLAFRANCA 0-1 — Carmagnolese: Bortolan, Deordo, Bitonto; Gaido, Villa, Rava; Mana, Triminiti, Cavaglià, Amoruso, Di Majo. **Villafranca:** Genovese, Maino, Girardello; Tuninetto, Di Pietro, Luciano; Antonaccio, Chiabraudo, Riba, Grilli, Di Lena. [illegible] 30' Di Lena.

BRA-BOVES 3-0 — Bra: David, Poggio, Cosmai; Cheula, Veneziani, Corda; Pregliasco, Capistrano (85' Merola), Mastrorosa, Maresca (56' Del Vecchio), Tallone. **Boves:** Baudino, Gastinelli, Lerda; Satta, Armando, Isoardo; Pellegrino (75' Satta L.), Bruna, Violino, Arnaudo, Dutto. **[illegible]ti:** 60' e 71' Pregliasco; 84' Cosmai.

SOMMARIVESE-NARZOLESE 2-1 — Sommarivese: Giordana, Marchioretti, Curri; Ardito, Bongiovanni, Demarla (46' Alasia); Salmandi, Casagrande, Chessa, Sapetti, Borza. **Narzolese:** Rossi, Dutto, Gonella; Ciravegna S., Gramaglia, Bellotti; Ciravegna G., Morra, Damilano, Corino, Borio. **Reti:** 10' Ciravegna G. (N.), 14' Sapetti (S.), 31' Chessa (S.). **Arbitro:** Diniliqui.

PEDONA-VIGONE 1-1 — Pedona: Cerrato, Calligiuri, Allasina; Miraglio, Borgna, Legrottaglie; Cavallo, Giraudo, Minglone, Lovera, Viale. **Vigone:** Grella; Savio, Franzè; Gili, Delforte, Condello; Castellino (75' Laurenzi), Canavese, Boccardi, Marchisio, Scrufari (P. Corongiu 80'). **Reti:** 33' Boccardi (V.), 52' Viale (P.).

SUPREMAVERNICI CORNELIANO-PIOSSASCO 2-1 - Cornelia-[illegible] Asteggiano, Pirisi, Morra; Gorga, Bagnasco (75' Brazzò), Varaldo; Cuneo, Grandis, Pezzuto, Delpiano, Rovera. **Piossasco:** Zancarli, Caruccio, Speziale; Trimboli, Rovelli, Cavaglià; Russo, Orru, Bartone, Miranda, Tamburini. [illegible] 20' Gorga (C.), 81' Braz-[illegible] (C.), 90' Tamburini (P.).

[illegible] DRONERO-MORETTA 0-0 — Pro [illegible] Dutto, Bernardi, Mandrile; Margaria, Armitano, Lerda; Falco, Leonino, Brignone (80' Ponza), Peron, Falcone (65' Bonello). [illegible] Sarale, Oliveri, Bergese; Supertino, Frua, Millone; Cgliero, Ghilardi, Di Pietro, Stango (15' Lamon). Capra. **Arbitro:** Di Brita.

L'estate è già qui.

Ti aspetta in edicola.

Per farti scegliere presto e bene la vacanza che preferisci. Mare Italia e mare estero Alpitour: due splendidi cataloghi al prezzo di uno; 248 pagine, 350 proposte – tutte vantaggiose – per soggiorni in hotels, villaggi, ville, residences, appartamenti. Alpitour: da oggi in edicola. Più comodo di così...

Le vacanze del gabbiano Alpitour

Solo L.2500
(rimborsabili)

Aut. Min. Conc.

ECONOMICI

19 Vendita alloggi

CENTROCASA 513.831 libero via Milano appartamento 3 camere cucina [redacted] milioni minimo [redacted] dilazioni.

CENTROCASA 513.831 Fiat Mirafiori [redacted] 1 stabile [redacted] camera tinello bagno 31 milioni 100 [redacted] 2 camere cucina bagno 36 milioni 700 mila possibilità [redacted] minimo contanti dilazioni.

CENTROCASA 513.831 libero Volvera [redacted] Fiat Rivalta [redacted] bagno 36 milioni. Mutuo e dilazioni.

CENTROCASA 513.831 S. Donato via Balangero 21 stab[redacted] d'epoca camera cucina servizio 6 milioni monocamera 3 milioni 500 mila box auto 8 milioni possibilità abbinamenti minimo contanti [redacted].

CEN[redacted] Ciriè zona residenziale appartamenti nuovi in palazzine composti due tre camere soggiorno cucina 1-2 bagni ripostiglio [redacted] auto, mutuo e dilazioni [redacted]gamento.

COLLEGNO
[redacted] zona [redacted] negozi e ampi alloggi 1-2 camere [redacted] cucinino [redacted]. Lux [redacted] Telefono 546.479 stessa casa.

CROCETTA
appartamento signorile libero, via Bove 2, mq 140 circa (4 camere cucina bagno) vendiamo convenientemente. Edilcase, [redacted].

[redacted] bellissimo appartamento via Torricelli 40 tre camere cucina bagno, casa elegante, vendiamo libero. Edilcase tel. 548.154.

[redacted] libero Cascine [redacted] tinello cucinino [redacted] mutuo di[redacted] permute. Tel. 512.012.

[redacted] B [redacted] Parella via [redacted] tinello cucinino servizi decoroso 3 piano no ascensore. Tel. 512.012.

ESIM C libero Borgo Vittoria via Chiesa della Salute camera cucina servizi stabile decoroso mutuo dilazioni. Tel. 512.012.

[redacted] presso corso Svizzera camera cucina [redacted] mutuo dilazioni [redacted]. 512.012.

[redacted] via Paoli attico [redacted]noramico soggiorno [redacted] tinello cucinino servizi. Tel. 512.012.

ESIM F libero presso corso San Maurizio salone 2 camere cucina servizi 3° piano no ascensore. Tel. 512.012.

ESIM H libero adiacenze corso Rosselli 1 camera tinello cucinino servizi piano alto mutuo dilazioni permute. Tel. 512.012.

[redacted] fraziona stabile in via Oslavia [redacted]loggi 1-2 camere tinello servizi volendo posti auto nel cortile. Telefonare 746.096.

EUROEDILE fraziona stabile adiacente via Cibrario spaziosissimi alloggi 1-2 camere tinello servizi. Telefonare 746.096.

EUROEDILE vende libero adiacenze via Cibrario 2 camere tinello servizi 4° piano no ascensore. Telefonare 746.096.

EUROEDILE vende adiacente via Po ottima occasione mansarda bilocale occupata L. 7 milioni. Telefonare 746.096.

EUROEDILE vende adiacente corso Francia alloggi ingresso 2/3 camere cucina servizi. Stessa casa. Tel. 746.096.

EUROEDILE vende via Corte d'Appello stesso stabile alloggi liberi ed occupati di varie metrature disponibilità mansarde. Telefonare 746.096.

EUROEDILE vende adiacente corso Vercelli vero affare in blocco 12 camere e cantine a L. 50 milioni. Telefonare 746.096.

[redacted] A [redacted] prestigioso corso [redacted] Sovietica [redacted] di [redacted] cucinotto [redacted] e/o permute. [redacted] 742.834.

[redacted] B [redacted] signorile corso Agnel[redacted] fronte Sporting soggiorno 2 camere cucina servizi dilazioni e/o permute. Tel. 742.840.

IFIM C libero presso via Tripoli [redacted] recente saloncino 3 camere cucina biservizi terrazzino mutuo e dilazioni. Tel. 742.840.

IFIM D libero panoramico corso Brunelleschi salone 2 camere cucina servizi biingressi box pagamento dilazionato permute. Telefonare 742.834 - 742.843.

IFIM E occupato corso Monte Grappa ottimo investimento attico panoramico camera tinello cucinino servizi terrazzino di 70 mq dilazioni e/o permute. Tel. 742.834 - 742.840.

IFIM
libero corso Tassoni anche uso ufficio recente signorile: saloncino 2 camere cucina servizi. Dilazioni e/o permute. Telefonare 748.718.

IFIM
libero presso corso Regina: soggiorno camera cucina servizio, 40 milioni più dilazioni. Telefonare 748.718 - 742.834.

IFIM
libero presso piazza Massaua ampio luminoso soggiorno camera tinello cucinino servizio agevolazioni e/o permute. Telefonare 515.582.

IFIM
libero recente presso piazza Pitagora anche uso ufficio saloncino 3 camere cucina biservizi volendo box dilazioni e/o permute. Tel. 742.840 - 742.843.

IFIM
libero recente via Guido Reni soggiorno 2 camere cucina servizi terrazzino verandato dilazioni e/o permute. Tel. 742.840.

IL GUSCIO libero Centro Europa salone 2 camere cucina 98 milioni più 13 milioni mutuo. Tel. 329.8558 - 329.8778.

IMMOBIL 4 Borgo Vittoria in stabile recente liberi e occupati 1-2 camere cucina servizi da L. 8 milioni e mutuo. Telefonare 539.186.

IMPRESA vende alloggi signorili direttamente appena ultimati prima cintura di Torino con mutuo e rateazioni. Tel. 966.4351.

IPI A libero via Onorato Vigliani. Casa signorile di recente costruzione: salone, 2 camere, cucina, doppi servizi. Tel. 511.382 - 537.066.

IPI libero corso Sebastopoli, recente costruzione. Piano alto; ampio salone, 3 camere, cucina, doppi servizi. Tel. 511.382.

IPI libero corso Vittorio Emanuele, vicinanze piazza Adriano. Appartamento di: doppi ingressi, 6 camere, cucina, doppi servizi, ripostigli, balconi. Tel. 511.382.

IPI libero piazza Dama. Monolocale arredato in residence di recente costruzione. L. 42 milioni. Tel. 511.382 - 537.066.

IPI libero. Strada San Vincenzo. Monolocale arredato con angolo cottura e bagno L. 32 milioni. Telefonare 511.382 - 537.066.

[redacted] libero via Monginevro in casa d'epoca: camera, tinello, cucinino, bagno L. 36 milioni 500 mila. Telefonare 511.382 - 537.066.

IPI piazza Pitagora, ultimo piano recente costruzione. Spazioso appartamento di: due [redacted] tinello, cucinino, bagno. T[redacted] 511.382 - 537.066.

[redacted] vicinanze corso [redacted] Grappa, in [redacted] d'epoca: due camere, tinello, angolo cottura, bagno L. 36 milioni. [redacted], 511.382.

IPI vicinanze corso Peschiera. Attico composto di: [redacted] 2 camere, tinello, cucinino, doppi servizi, terrazzo. Tel. 511.382.

LIBERO adiacente viale Gramsci Grugliasco [redacted] 5 ca[redacted] cucina termo bagno ascensore L. 72 milioni. Italimmobili 599.782.

LIBERO Carmagnola centro via Bussoleno 3 spazioso camera tinello cucinino bagno 26 milioni meno mutuo. Visita sabato ore 10-16 oppure telefonare 533.322 Consulddile.

LIBERO Nichelino vendesi recente luminoso: camera tinello cucinino servizio. Telefonare 584.611, ufficio.

LIBERO via Pietro Cossa (piazza Massaua) recente camera tinello cucinino ingresso bagno [redacted] milioni. Tel. 537.213 - 517.280.

LIBERO via Tenivelli (zona Cibrario) sala angolare, 2 camere, [redacted]ina grande, bagno, 98 milioni. Tel. 931.1472, ore 7/12.

OCCASIONE vendiamo via Chiesa della Salute 38/bis alloggio camera e cucina lire 9 milioni 100 mila. Edilcase. Tel. 548.154.

PANORAMICA Pino Torinese villa bifamigliare: 5 camere salone tripli servizi cucina giardino 1500 mq vendo. Telefonare 789.206.

PRECOLLINA corso Moncalieri frazioniamo alloggi occupati: camera cucina servizio esterno, a partire da 7 milioni. C.B.I. 749.3820.

PROPRIETARIO frazione zona p. Statuto in stabile ristrutturato alloggi 2-3-4 camere più cucina da L. 20 milioni. Tel. 59[redacted].

SABATELLIMMOBILI 655.359 S. [redacted] Ormea libero 2 [redacted] termobagno cantina soffitta 39 milioni.

[redacted] 655.359 libero [redacted] Trapani angolo via Tofane: camer[redacted] cucina termo bagno, L. 30 milioni 600 mila.

[redacted] 655.359 [redacted] signorile a Bruino salone 3 camere [redacted]age più [redacted]nti al piano terreno ed al piano mansardato giardino mq 1100 dilazioni e/[redacted].

SABATELLIMMOBILI 655.359 [redacted] fine luglio via Spazzapan (Lingotto) 3 [redacted] cucinetta indipendente do[redacted] servizi box 60.[redacted]lioni 600 mila più mutuo 8 milioni 400 mila.

SAIR 445.588 vende appartamento libero: camera cucina ingresso servizio, sesto piano, arredato. Mutuo, dilazioni.

STRADA del Drosso 184 (zona Mirafiori) vendiamo appartamento libero 4 camere cucina biservizi, box auto. Prezzo [redacted] Edilcase. Tel. 548.154.

[redacted] alla consegna vendesi a Nichelino, via Como, direttamente dalla società costruttrice, alloggi occupati 1-2 camere tinello cucinino servizio. Telefonare 584.611.

UTIP 531.188 vende corso Inghilterra alloggio libero 3 camere cucina ingresso [redacted] ascensore dilazioni permute.

UTIP 547.828 vende adiacente corso Novara via Lombardore 3 camere cucina [redacted] bagno 36 milioni 900 mila rateabili.

UTIP 547.828 vende adiacente corso Trieste radiale Moncalieri [redacted] tinello cucinino bagno 18 milioni 900 mila rateabili.

UTIP 547.828 vende adiacente corso Siracusa via Cas[redacted] camera tinello cucinino bagno 27 milioni [redacted] mila mutuo dilazioni.

UTIP 547.828 vende Fiat Rivalta casa in blocco con 2 alloggi di 3 camere cucina 2 negozi globalmente 110 milioni.

UTIP 547.828 vende libero [redacted] Baretti 2 camere cucina bagno termo centrale 35 milioni 900 mila dilazioni pagamento.

VENDESI affittasi e Cantoira, a 48 km da Torino monocamere e bicamere mq 43, 47, 61, 63, 67, 73, consegna primavera 1981 riscaldamento indipendente 100%. Tel. ore ufficio 011 - 920.8941.

VENDO prezzo eccezionale alloggio nuovo mq 110 vicinanze Torino 47 [redacted] più 13 milioni mutuo. Tel. 510.848.

VINC[redacted] libera [redacted] Torrette villa bifamiliare 250 mq garage 5 auto giardino Fin[redacted] vende. Tel. 505.681 503.318.

20 Domande affitto

A. AGENZIA Comba [redacted] 760.890 - 538.539 cerca alloggi e uffici arredati e vuoti qualunque dimensione massima [redacted].

CERCHIAMO [redacted] nostra selezionata clientela appartamenti in [redacted] anche in vecchia costruzione di 2-3 [redacted] cucina offriamo premio buon ingresso. Fiduciaria Immobiliare[redacted].

[redacted] Immobiliare 606.2367 cerca alloggi uffici mansarde [redacted] e vuoti qualunque dimensione [redacted] serietà ed efficienza.

21 Offerte affitto

[redacted] per funzionario e [redacted] alloggio bene arredato [redacted] seconda casa. Telefono 748.107.

[redacted]ANDOVI alloggi e uffici [redacted] e [redacted]ti stessa casa. Agenzia Comba via Sacchi 14. Telefono 538.539.

AFFITTASI Valfenera d'Asti in palazzina residenziale alloggi [redacted] più servizi, L. 120-150 mila. Telefonare 0141 939.262.

AFFITTIAMO in lussuoso residence [redacted] Mirafiori appartamenti [redacted] da [redacted] a 60 mq. Tutti i comfort. Tel. 348.8333.

CROCETTA [redacted] corso [redacted] ufficio 3 [redacted] e servizi, moquettati. Telefonare mattino 531.302, pasti [redacted].

[redacted] zona Vanchiglia [redacted] studio o pied à terre luminoso servizi esterni [redacted] ascensore affittasi. Telefonare 441.[redacted].

SEDE centrale uffici arredati servizio di segreteria recapito [redacted] e telefonico, sale riunioni, zona centro. Tel. 550.2181.

[redacted] arredati centralissimi, centro segretariato, domiciliazione e recapito, telex, 1° piano sc. destra v. Sacchi 15, tel. 518.553.

[redacted]LLA centro Crocetta salone bicamere cucina triservizi [redacted]vernetta gi[redacted] affittasi arre[redacted]. Tel. 011 - 531.737.

22 Traslochi

[redacted] accurati prezzi modici smontaggio rimontaggio mobili garanzia furgoni. Tel. 657.061, Montalto, v. Nizza 33.

AUTOTRASLOCHI grandi e piccoli [redacted] città e tutta Italia, magazzino deposito mobili. Telefonare 346.777 Valsania.

24 Mobili, arredi

[redacted] dà [redacted] più. Ampia [redacted] classici e [redacted]derni ambientati dilazioni di pagamento. Via Belfiore 45 angolo via Valperga [redacted].

36 Nautica

[redacted] concessionaria cabinati F.B. e E.F.B. Gobbi [redacted] marini [redacted] Suzuki [redacted] notti Lomac. Automar via Tunisi 50 Tel. 396.178.

37 Campeggio e sport

[redacted] straordinaria di fine stagione abbigliamento per sci e doposci. Moroni Sport, corso U. Sovietica 209, [redacted].

38 [redacted] e veterinaria

[redacted] **RAZZE** Mignon da appartamento, Yorshi[redacted], Fox Terier barboncini Toy, maltesi, pechinesi, Shitzu, Chow, [redacted] Schnauzer nani, Pepe Sale. Moncalieri 011 / 640.91.77.

42 Antiquariato

[redacted] Gabbiano» compra-vendita mobili d'epoca. Massima serietà. Moncalieri, strada Torino 39, telefono 640.7352 - 645.137.

GALLERIA Pirra Torino, corso Cairoli 32, telefono 877.344, acquista dipinti di maestri italiani e francesi dell'800 e primo 900. Massima riservatezza.

43 Filatelia, collezioni

FRANCOBOLLI rari, antichi e moderni, collezioni di rilevante valore acquisto per contanti recandomi ovunque. Tel. 0184 893.179.

45 Ville, app., cascine per vacanze, acq.-vend.

A. CANAVESE
Il Punto Immobiliare s.p.a. vende a L. 14 milioni 900 mila rustico con giardino servito da strada asfaltata telefono acqua e luce pagamento rateale. Tel. 658.303.

A Busano vendiamo 3 alloggi di 3 vani più servizi a L. 17 milioni 200 mila caduno. Telefonare 0124 74.35.

A L. 8.900.000
Il Punto Immobiliare s.p.a. vende in Valle Po rustico con giardino servito da strada acqua e luce, pagamento rateale. Tel. 658.235.

A Maretto (At) km 45 da To villetta soggiorno 2 camere cucinetta servizi box terreno mq 9000. Sabatellimmobili 011/662.669.

ACQUISTO rustico o casetta pagamento contanti. Tel. 011 650.3024.

[redacted] Ospedaletti eleganti 1-2-3 vani 200 mt mare a partire da L. 80 milioni. Tel. 0182 90.680, 0125 48.5[redacted].

AGENZIA «Case al mare» vende alloggi nuovi e vecchia costruzione e rustici da Finale ad Alassio ed entroterra. Tel. (011) 663.064 - (019) 669.972.

CALABRIA Scalea appartamenti comodissimi spiaggia 16 milioni anticipando solo 4 milioni. Telefonare Torino 761.591.

CASALEGNO B Castiglione (To) rustico in parte riattato piano interrato: cantina ripostiglio; piano terra: salone camera cucina servizio magazzino terrazzo; piano primo: 3 camere servizio. Terreno mq 2000 L. 65 milioni. Tel. 011 - 839.8444.

CASALEGNO B Piverone (To) villa bifamigliare libera. Piano terra: 2 camere cucina servizio; piano primo: 2 camere cucina servizio; mansarda mq 40 giardino mq 350 L. 90 milioni. Tel. 011 - 839.8444.

[redacted] B Santroni (Cn) villetta nuova libera di 1 piano con terreno mq 1000 L. 55 milioni. Tel. 011 - 839.8444.

[redacted]ALEGNO B Casalborgone (To) rustico in parte ristrutturato completamente ed [redacted] parte da ristrutturare con terreno [redacted] 44 mila recintato L. 120 milioni. Tel. 011 839.8444.

CASAMERCATO S.p.A.
tel. 650.3805 vende in Bra prestigiosa e lussuosissima villa elevata 3 piani fuori terra per totali 1075 mq e con parco circostante di 2200 mq.

CASAMERCATO S.p.A.
tel. 650.3805 vende libero in Bardonecchia prestigioso alloggio composto di 3 camere, cucinotta, ingresso, servizio, box auto, 2 mila mq di parco. L. 130 milioni.

(continua)

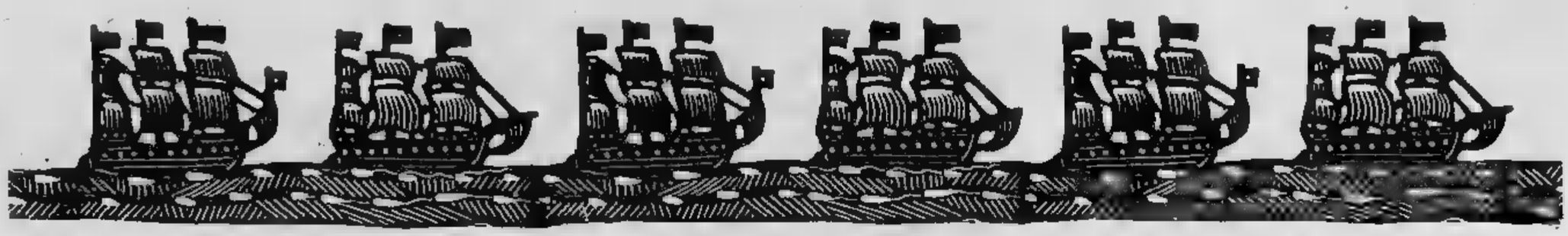

Viaggiare

VIAGGIARE non ■ un lusso, e ... puro svago, se ... svago intendiamo una superficiale ... ■ luoghi e persone nuovi; viaggiare è, invece, un'esperienza dello spirito, un modo ■ portare altrove noi stessi e immedesimarci in un prossimo ■ cui ... sciamo poco, ■ nulla. Si viaggia per «seguir virtute ■ ...za», come diceva Dante ■ proposito dell'irrequieto e curioso Ulisse il quale, per ... ragione o per l'altra, anziché tornare alle ... braccia ■ Penelope appena conclusa ■ decennale guerra di Troia, ■ prese ... lunga ... scorrazzando in lungo e in largo attraverso il Mediterraneo, primo ... viaggiatore dell'umanità in cerca di emozioni nuove, ma soprattutto ■ conoscenze nuove.

Ecco, secondo me, ■ che dovrebbe consistere il «piacere di viaggiare»: andare verso l'avventura non più con occhi ben... dall'ignoranza come ai tempi ■ Ulisse, ma con una certa preparazione preliminare che ci consenta di penetrare più facilmente ■ rapidamente nella psicologia ... popoli, o delle singole persone, che intendiamo visitare. E questa particolare inclinazione mi rende anche partigiano dei viaggi in piccola comitiva, sia pur approfittando di quelle che oggi sono le organizzazioni turistiche ... ■ quali ■ può viaggiare in aereo ■ prezzi ridotti.

Se è possibile, avendo tempo e disponibilità finanziarie sufficienti, sarebbe meglio partire in coppia, con una donna, moglie o amica, oppure con un affiatato amico, liberi da ogni impaccio. Le compagnie turistiche ... benemerite perché predispongono tutto: i charter, l'ora di partenza, quella ■ arrivo, il torpedone quasi sotto l'aereo, il trasbordo in albergo, l'assegnazione delle camere, la visita ■ musei ■ luoghi caratteristici delle città con cena ■ colazione in albergo, tranne qualche esiguo «pomeriggio, o serata, libero».

■ viaggia, cioè, su binari già ben tracciati dove l'imprevisto non è possibile, tranne quello dei ladri nelle camere d'albergo che si portano via persino le valigie. Potendo, quindi, meglio viaggiare da soli, oppure ... «petite comité». Difficoltà vere e proprie non ve ne sono, tranne, talvolta, la lingua in cui conver... con coloro che devono darci le indicazioni indispensabili per trarre il meglio dall'impresa del viaggio. ... in ogni aeroporto, ed anche nelle stazioni ferroviarie di ... certa importanza, esistono uffici del turismo in grado di indicare alberghi di lusso ■ delle varie categorie, le pensioni, persino ■ camere in ... private. Lingue fondamentali, ■ seconda ... zone del mondo che si visitano, sono lo spagnolo per le Americhe Centrale e Meridionale (con eccezione del portoghese per il Brasile) ed anche per buona parte delle Filippine; l'inglese per le Americhe settentrionali ■ quasi ... l'Africa, escluse ■ ex colonie portoghesi ■ francesi, e quasi interamente ■ per l'Estremo e il Medio Oriente.

NEGLI uffici turistici degli aeroporti internazionali e delle grandi stazioni ferroviarie, ci sono interpreti esperti in molte lingue, italiano compreso, e non sarà difficile, quindi, ottenere le informazioni necessarie per ... soggiorno fra i più vari ■ interessanti. Faccio un esempio. Se capitate in Perù ■ difficile che la compagnia di viaggi cui vi siete affidati organizzi un volo sulle pist... dei Nazca, ... delle più colossali e misteriose imprese compiute dai peruviani ancor prima ■ es... soggiogati dagli Incas; da soli, invece, vi rivolgete a una ... agenzie Fawcett (non c'entra l'esploratore scomparso in Amazzonia) che organizzano voli anche su quella zona desertica, oppure oltre le Ande, in luoghi dove, solitamente, ■ comitive dei charters non arrivano, cioè alle sorgenti dei vari fiumi che, più a valle, formano il Rio ... Amazzoni.

Un altro esempio per dimostrare che, se è comodo viaggiare con collaudate organizzazioni turistiche perché non si deve pensare a nulla, tutto è predisposto e prenotato, è tuttavia più emozionante muoversi per conto proprio, andare incontro all'avventura, scoprire luoghi che gli itinerari organizzati non prevedono. Poniamo che una compagnia turistica prepari un viaggio in Venezuela; porterà i suoi clienti ■ visitare tutta Caracas, metropoli di rimarchevole interesse storico e urbanistico, piena di colore locale nel poco che ■ rimasto della vecchia città sorta attorno ai «santuari» ... pirateria caribica. Oppure li guiderà a visitare le lontane lagune ■ Maracaibo, ... tempo rifugio ■ pirati ■ corsari ... davano la caccia ■ galeoni spagnoli che trasportavano l'oro colombiano e gli smeraldi verso la Spagna, oggi popolate ■ *derricks* che pompano petrolio dal sottosuolo.

E' una visita interessante, che si può fare anche da soli e in minor tempo, anche se con qualche spesa in più, però non sufficiente per avere un'idea precisa ... Venezuela, che ... è soltanto Caracas, né ■ lagune di Maracaibo. Difficilmente, col viaggio organizzato, si arriva alle foci dell'Orinoco, o nei dintorni dell'Isola Margherita (delle perle), già prossimi ai luoghi un tempo ritenuti infernali, e non ... ragione, delle varie Guiane, residenza di forzati, di fuori legge d'ogni risma, di pazzi visionari che andavano lì ■ impiantare artificiali paradisi dello spirito creando nuove religioni che, quasi sempre, davano ... pazzia sanguinaria.

Né si può pretendere che ■ compagnia organizzatrice porti i suoi clienti a Ciudad Juarez, fra le popolazioni indie luogo remoto sulle sponde dell'oceanico Orinoco, per vedere ■ cascate del Caroni, ■ fiume dei diamanti, che sfocia nel più imponente ■ maestoso fiume dell'America Meridionale dopo il Rio delle Amazzoni e il Rio ... la Plata. Eppure sono itinerari che vale la pena di percorrere, per conoscere almeno un poco un Paese di cui si parla molto ma che, in realtà, ... ■ molto conosciuto nelle sue componenti geografiche ■ etniche.

IL piacere ■ viaggiare, quindi di conoscere, consiste proprio nella possibilità di muoversi autonomamente seguendo il proprio estro, i propri interessi culturali, le proprie curiosità. ■ poiché non fummo fatti, sempre citando Dante, «a viver come bruti, ma per seguir virtute e conoscenza», se proprio siamo punti dalla tarantola ... «viaggiare» meglio fare ... po' ... i personaggi di Kerouac, partire alla ventura, con una meta prefissata d'accordo, ma ... inciampi ■ liberi di scegliere sul momento i luoghi da visitare. Magari si compie un grande balzo con l'aereo per superare distanze altrimenti invalicabili, oppure su navi, meglio se lente, di quelle che fan... scalo in ogni porto; eppoi darsi da fare, sbrigarsela magari con la mimica se non si riesce a parole. Sono emozioni che, almeno una volta nella vita, vale la pena ... provare.

Francesco Rosso

Manhattan

MESSICO: una guida completa: storia, itinerari e prezzi (da pag. II ■ pag. IV)

NEW YORK: la storia ... grattacieli (pag. VI-VII)

MALDIVE: brevi appunti di viaggio (pag. VII)

AEROPORTI: i free shop più ... del mondo (pag. IX-X)

TACCUINO DI VIAGGIO: ... i prezzi

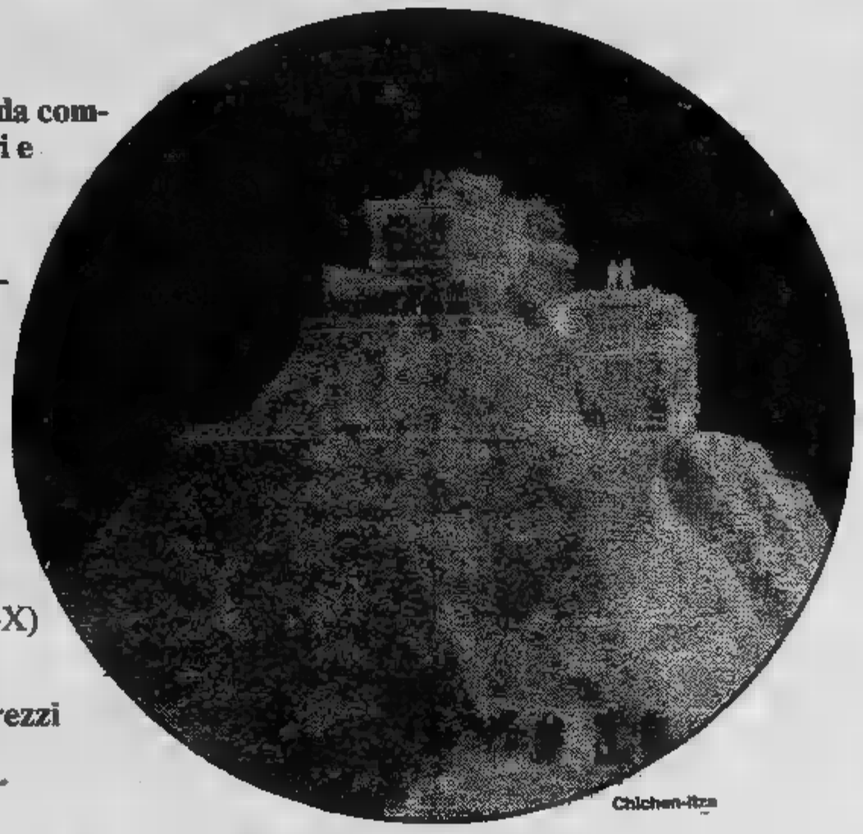

Chichen-Itza

Maldive

LE GUIDE DI STAMPA SERA

Messico

Dai Maya a Pancho Villa

di **Ernesto Marenco**

Il Messico ■ una superficie ■ due milioni di kmq ■ milioni di abitanti. Confina a Nord con gli ■ funghezza ■ ■ tiri; a ■ per 1150 ■ con ■ e ■ britannico. I suoi due ■ marittimi, ■ Est l'Atlantico, ■ Ovest il Pacifico, si estendono per più di novemila chilometri.
■ ■ ■ Pacifico ■ piuttosto rocciose, sul ■ ■ ■ ssico e sul ■ ■ Antille ■ ■ paludose. Non ci ■ porti naturali: di qui ■ ■ vocazione ■ ■ del ■ ■
Le montagne si ■ da ■ ■ Sud con i massicci paralleli ■ ■ Sierra Madre occidentale e della ■ ■ California, ■ Sierra ■ del Sur e ■ Sierra ■ ■ Chiapas ■ ■ congiunge ■ le montagne ■ ■ Le Sierras ■ collegate ■ ■ catena ■ ■ ■ snoda ■ Ovest verso Est. Molti i vulcani in attività, ■ Popocatepetl raggiunge i ■ m. Il ■ più lungo, il Rio de ■ ■ (840 km) nello ■ ■ Tlaxala, si getta nel Pacifico.
Il più grande lago ■ ■ Chapala, vicino a Guadalajara.

DICI Messico e pensi subito ■ Pancho Villa, Emiliano Zapata ed al grande Juarez. Oppure ti viene in mente l'omino con un grande sombrero in testa, addormentato sotto un cactus ■ accanto ■ muro ■ una bianca ■ assolata. Mentre invece il Messico, sulla carta geografica, assomiglia ■■ coda di una sirena, è grande sei volte l'Italia ed ha all'incirca la stessa popolazione: 60 milioni di abitanti, tutti concentrati nelle grandi città. Basti pensare che la capitale, Città del Messico, ha oltre 10 milioni ■ abitanti. Il Paese possiede alcune regioni abitate tra le più alte del mondo, dopo il Tibet e le Ande. Anche se le terre coltivabili sono meno del ■ per cento, le differenze di altitudine offrono la possibilità di varie coltivazioni: le piante tropicali come il banano nelle pianure o l'agave, da cui il messicano ritrae tutto (dalle bevande tequila ■ pulque, sino ■ certi tipi di tessuti) e le piante dei paesi temperati sugli altipiani, ■ più di 2000 metri di quota.

■ invece il Messico, soprattutto oggi, vuol dire epopea dei suoi antichi abitanti: i Maya ■ gli Aztechi. Vuol dire ricordare la civiltà ■ la cultura di questi antichi popoli precolombiani che scomparvero, decimati da Hernan Cor■ e dai suoi conquistadores, subito dopo ■ scoperta dell'America nel 1520.

Malinche, una splendida principessa di origine maya, sposò Cortez e l'aiutò durante tutte le traversie della conquista. Se sentite oggi un messicano uccusare qualcuno di «*malinchismo*» significa che costui preferisce i prodotti stranieri ■ quelli ■ suo paese.

CORTEZ ed i suoi conquistadores riuscirono in una impresa eccezionale. La spedizione disponeva ■ ■■ uomini, ma aveva 17 cavalli. E gli aztechi non avevano mai visto un cavallo in vita loro. Cortez aveva inoltre 4 cannoni, tromboncini ■ armature. Ma, soprattutto, gli spagnoli avevano un formidabile appetito di bottino, senza parlare dello zelo per ■ Santa Croce. Dall'altra parte superstizione, intrighi, ma soprattutto il ■ che l'impero azteco, guidato dal famoso Montezuma, ■ raggiunto il suo apogeo e ■ attendeva che l'occasione per crollare.

Fu così che un pugno di uomini risoluti, avidi di ■ ■ argento, riuscì ad impadronirsi di un vasto territorio (anche se il paese occupato non fu mai completamente conquistato), saccheggiò i templi, soggiogò il popolo, gli impose la dominazione spagnola, la religione cattolica ■ la lingua castigliana. Poi, mischiando il sangue spagnolo ■ quello dei nativi del luogo, nacque una nuova razza: quella dei messicani. Nessuno era più superstizioso di Montezuma: terrorizzato da quel grande capo arrivato ■■ mare, pensava che ■ trattasse di «*Quetzalcoatl*», ■ dio dalla bionda barba, la cui nave, secoli prima, si ■■ diretta verso Oriente e sarebbe dovuta tornare appunto dall'oceano.

Se Cortez ■■ i suoi uomini erano rimasti impressionati ■■ quello che ■■ stato raccontato loro sui tesori aztechi, certo la loro meraviglia dovette essere grande di fronte alla vastità della capitale azteca ■ al fastoso ricevimento che gli riservò Montezuma, quando i due si incontrarono per la prima volta.

L'imperatore, trasportato ■■ una portantina ornata, come egli stesso, di piume, era circondato dai suoi cortigiani sontuosamente vestiti. Città ■■ Messico, che allora ■ chiamava «*Tenochtitlan*», assomigliava un poco ■ Venezia, costruita come ■ città dei dogi su varie isole comunicanti fra loro attraverso ponticelli: contava allora circa 300 mila abitanti. Il banchetto offerto da Montezuma fu ■l uno splendore senza eguali. Cortez ■ gli spagnoli, avidi di mettere le mani sull'oro ed i gioielli, si impadronirono dell'imperatore e lo fecero torturare. Nel frattempo le forze azteche si riunirono sotto il comando di un nipote dell'imperatore e fu guerra sino allo sterminio degli aztechi.

UNO degli argini, che univano le isole della capitale fra loro, collegava il castello di Chapultepec allo «*zocalo*» (la piazza principale della città), dove gli spagnoli si accanirono a demolire la grande piramide cerimoniale. L'odierna cattedrale ■ Città del Messico è stata costruita dove prima si ergeva questo tempio azteco. Infine, con l'aiuto dei «*tlaxcalani*», un popolo nemico degli aztechi, Cortez riuscì ad occupare la parte centrale dell'Impero, da dove furono inviate spedizioni verso i territori della periferia. Al posto dell'attuale sobborgo di Choyocan, Cortez si fece costruire un palazzo. Un altro, splendido al visitatore, fu costruito ■ Cuernavaca, città privilegiata per il suo clima temperato. In questo edificio sono conservati gli affreschi di Diego Rivera, avvincente testimonianza di una drammatica quanto crudele conquista.

La Spagna dominò i territori d'oltre■ per secoli. Soltanto nei primi anni dell'Ottocento si incomincia ■ parlare ■ libertà ■ di indipendenza. E' un prete, Padre Miguel Hidalgo, che nutre ■ avanzate, redige libelli incendiari, raduna un gruppo di cospiratori. Il 16 settembre del 1810 scoppia la sommossa, che fallisce, ■a questa data resterà simbolicamente l'inizio ■■ liberazione messicana.

TRA guerre, rivoluzioni, colpi di Stato ■ repubbliche che vengono abbattute, si arriva al 1863, quando l'Arciduca Massimiliano d'Austria si lascia convincere a diventare imperatore ■ Messico. ■ contro ■ lui emerge l'austera figura ■ Benito Juarez. Massimiliano, abbandonato da tutti, finirà fucilato il 19 giugno del 1867. Circa venti anni prima il Messico aveva perduto il Texas, nonostante gli sforzi ■ generale Santa Ana, famoso per la battaglia di Alamo. Oltre al Texas, a causa della guerra con gli Stati Uniti, perdeva ■ California, il Nevada, il Nuovo Messico e l'Arizona.

Dopo Juarez un altro famoso personaggio, Porfirio Diaz. Per 34 anni dominò il paese sotto un regime più dittatoriale che presidenziale. Di qui rivoluzioni e ancora rivoluzioni con i campesinos sempre in prima ■■ per scrollarsi di dosso la dittatura. Il generale Carranza, Francisco Pancho Villa ed Emiliano Zapata furono i tre protagonisti di questo periodo, durato più ■l dieci anni. Ed arriviamo al nostro secolo. Sotto la presidenza di Cardenas, nel 1940, lo Stato distribuisce venti milioni ■ ettari ai contadini, vengono espropriate le compagnie petrolifere straniere: è un fiero colpo alla dominazione americana.

Oggi, soprattutto nel golfo di Campeche, nello Stato ■ Tobasco, i pozzi petroliferi estraggono il greggio per un paese che è diventato uno dei più grandi produttori ■■ mondo. Per quel che riguarda ■ turismo si sono fatti grandi balzi avanti: l'organizzazione ■ ottima, sia all'interno delle grandi città, sia al sole delle spiagge di Coztumel, di Mazaplan, d'Ensenada o ■ Acapulco. Ma la persistente povertà della maggior parte della popolazione, il tasso di natalità, che è uno ■■ più alti del mondo, puntualizzano il cammino che ancora resta da percorrere.

Messico: continua a pag. III

Taccuino di viaggio

Da 117 mila a 422 mila lire

PREZZO	DESTINAZIONE	GG.	ITINERARIO	TRATTAMENTO	■■■■
117.000	**Mediterraneo**	4	VENEZIA - SPALATO - ZARA - VENEZIA (crociera)	**Ruotavoli**	*Italturist*
153.000	**Parigi**	7	Diretto in treno	**Camera**	*Wagons lits*
215.000	**Nizza**	3	MILANO - NIZZA (per il Carnevale)	**Cam. e colaz.**	*Aviotour*
246.000	**Vienna**	7	In treno (per il Carnevale imperiale)	**Cam. e colaz.**	*F. Rosso*
248.000	**Parigi**	4	Diretto	**Camera**	*Nouvelles Frontieres*
■■■.■■■	**Monaco**	5	In treno (per il Carnevale)	**Mezza pensione**	*Malan*
261.000	**Mediterraneo**	■	PIREO - MYKONOS - RODI - SANTORINI (crociera)	**■■■■ Oceanis/Maris**	*Sun Line*
297.000	**M■■■■■■■■**	7	GENOVA - ALICANTE - MALAGA - TANGERI (crociera)	**T. Shevchenko**	*Grandi Viaggi*
310.000	**Barcellona**	5	Diretto	**Cam. ■ colaz.**	*Grandi Viaggi*
322.000	**Parigi**	7	Diretto	**Cam. e colaz.**	*Vimondo*
332.000	**Sud Marocco**	■	OUARZAZATE - TAGUENZALT - TADOULA (a cavallo)	**Pens. completa**	*Club Medit.*
335.000	**Austria**	8	SALISBURGO - FUSCHEEL AM SEE (per lo sci)	**Mezza pensione**	*Crismalour*
335.000	**Parigi**	■	Diretto	**Pensione completa**	*Ventana*
335.000	**Austria**	■	■■■■A (per il Carnevale imperiale)	**Cam. e colaz.**	*Ventana*
360.000	**Londra**	4	Diretto	**Cam. e colaz.**	*Ventana*
360.000	**Budapest**	4	Diretto	**Pensione completa**	*F. Rosso*
375.000	**Amsterdam**	5	Diretto	**Cam. e colaz.**	*Grandi Viaggi*
381.000	**Mediterraneo**	8	MALTA - TUNISI - PALMA - IBIZA (crociera)	**MN/Belorusaia**	*Chiariva*
390.000	**Turchia**	■	ISTANBUL (diretto)	**Pensione completa**	*Touring Club*
390.000	**Grecia**	8	ATENE - MICENE - NAUPLIA - DELPHI	**Mezza pensione**	*Comitours*
405.000	**Mosca**	5	Diretto	**Pensione completa**	*Italturist*
410.000	**Londra**	7	Diretto	**Cam. e colaz.**	*Vacanze*
410.000	**Jarama**	■	MADRID (per il G.P. di Spagna il 19/6)	**Cam. e colaz.**	*Bononia Viaggi*
422.000	**Parigi**	7	Diretto: aereo + residence per ■ persone	**Camera**	*France Europe Tour.*

(continua)

Messico

Documenti, clima e alberghi

Acapulco

Le spiagge e il carnevale

Messico

Epoca del viaggio

In Messico non [illegible] vera e propria stagione turistica, [illegible] varietà di cose da vedere [illegible] la mitezza [illegible] clima attirano i visitatori tutto l'anno. Durante l [illegible] tra aprile-maggio e settembre-ottobre troverete però più facilità di alloggio nella maggior parte delle regioni del paese. Allora che [illegible] scegliere? Per quanto riguarda il tempo, sarà un po' in funzione della regione dove andrete. Coloro che desiderano allontanarsi dal freddo invernale, [illegible] glieranno dicembre, gennaio [illegible] febbraio per dirigersi verso le soleggiate spiagge [illegible] Acapulco, Cancun, Ixtapa, Zihuatanejo, Cozumel [illegible] Puerto Vallarta. Chi invece ha [illegible] che a Natale, Messico è meravigliosa si tratterrà nella capitale durante [illegible] ultime due settimane di dicembre. Chi ama un ambiente allegro ed elettrizzante, andrà [illegible] Mazatlan [illegible] Vera Cruz all'inizio della primavera per partecipare al Carnaval.

Documenti

Passaporto, visto, nome ed indirizzo della persona [illegible] informare [illegible] caso di [illegible] grave, numero [illegible] previdenza sociale, assicurazione, soprattutto medica, [illegible] vostro gruppo sanguigno. Per chi viene dall'Italia non [illegible] richiesto [illegible] tipo [illegible] vaccinazione. Tuttavia è consigliabile fare l'antivaiolosa specie per chi poi visita anche il Guatemala.

Clima

Molta gente pensa che il Messico sia un paese tropicale; in effetti le [illegible] ni di altitudine influiscono [illegible] temperatura e sul regime delle piogge, più che la posizione geografica del paese. E' spesso molto caldo nelle regioni [illegible] stiere e nelle regioni più basse

Nelle regioni costiere, all'altitudine più bassa, fa piuttosto caldo per tutto l'anno. Le città del grande altipiano centrale messicano godono di un clima mite: né troppo caldo, né troppo freddo. Per esempio [illegible] Cuernavaca, Taxco e Guadalajara regna l'eterna primavera. In Messico ci sono fiori tutto l'anno. Anche a Messico, Puebla e Toluca, [illegible] alle [illegible] più alte, [illegible] mezzogiorno, in inverno [illegible] caldo e le serate sono appena fresche.

La neve la vedete [illegible] l'anno sulle cime dei vulcani spenti ed a volte cade anche sulle regioni a nord del Messico. Il Messico ha [illegible] stagione secca ed [illegible] umida, che durano circa [illegible] mesi. Da fine maggio agli inizi di ottobre ogni giorno piove un poco, ma durante [illegible] re- [illegible] dell'anno ciò avviene molto raramente. L'estate, quando ci sono dei forti acquazzoni sulle regioni costiere subtropicali, il tasso del 100% di umidi- [illegible] provoca [illegible] caldo umido. Sarà infatti a causa dell'umidità che avrete bisogno di un indumento [illegible] lana o di un leggero cappotto durante certe [illegible] estive [illegible] Messico ed in altri luoghi del centro del paese.

Se preferite un'atmosfera secca, organizzate il vostro viaggio [illegible] la metà di ottobre e l'inizio di maggio. Se invece la pioggia non vi dà fastidio e preferite un cielo appena lavato, partite tra la metà di maggio e l'inizio di ottobre.

Hotel

L'affermazione che il Messico è il paese dei «grandi contrasti» vale anche per [illegible] tariffe degli alberghi. Il Messico possiede una delle più lussuose organizzazioni alberghiere del mondo — con prezzi relativi — più [illegible] maggioranza di alberghi di media categoria, ed [illegible] buon numero [illegible] hotels molto convenienti. Tra i migliori a Città [illegible] Messico segnaliamo: Camino Real, Fiesta Palace, Alameda, Aristos, [illegible] Presidente; alberghi piccoli [illegible] eleganti: Del Angel, Suites Orleans, Stella Maris; alberghi [illegible] prima categoria: Bristol, Casa Blanca, Holiday Inn Airport, Ritz; alberghi confortevoli: Ambassador, El Diplomatico, Metropol, Premier.

[illegible] continua a pag. IV

Taccuino di viaggio

Da 435 mila a 735 mila lire

PREZZO	DESTINAZIONE	[illegible]	ITINERARIO	TRATTAMENTO	[illegible]
435.000	Irlanda	7	DUBLINO - Contea di Wicklow Bray per equitazione	Pensione completa	*Landoni*
437.000	[illegible]	8	TUNISI - HAMMAMET - KAIROUAN - GABES	Pensione completa	*Vimondo*
440.000	Atene	4	Diretto	Mezza pensione	*Grandi Viaggi*
450.000	Parigi	7	Diretto	Pensione completa	*Ventana*
460.000	Monaco di Baviera	7	VIENNA - MONACO (in autopullman)	Cam. e colaz.	*Crismatours*
460.000	Algeria (oasi)	8	ALGERI - EL OUED - GHARDAIA - BOU SAADA	Pensione completa	*Nouvelles Frontieres*
490.000	Helsinki	4	Diretto	Cam. e colaz.	*Crismatours*
490.000	Mediterraneo	[illegible]	DUBROVNIK - PIREO - RODI - BARI (crociera)	MN/Enrico C.	*Linea C*
500.000	Irlanda	7	DUBLINO - PANTOON (per la pesca al salmone)	Pensione completa	*Landoni*
545.000	Russia	[illegible]	MOSCA - LENINGRADO	Pensione completa	*Ventana*
555.000	Irlanda	7	CONTEA DI KERRY - Killerney [illegible] (per il golf e la pesca)	Mezza pensione	*Columbia Turismo*
590.000	Egitto	5	CAIRO - EL FAYOUM (per la caccia agli acquatici)	Pensione completa	*Turisanda*
591.000	[illegible]	8	PIREO - RODI - P. SAID - PATMOS (crociera)	MN/Jupiter	*Epirotiki Lines*
600.000	Scandinavia	[illegible]	COPENAGHEN - STOCCOLMA	Cam. e colaz.	*Crismatour*
[illegible]	Castelli Loira	7	PARIGI - ALENCON - MT. ST. MICHEL - TOURS	Pensione completa	*Aniene*
[illegible]	Portogallo	[illegible]	PORTINAO - ALGARVE - PENINA GOLF (per il golf)	Pensione completa	*Columbia Turismo*
632.000	Normandia	4	PARIGI - DEAUVILLE - MONT ST. MICHEL - ANGER	Pensione completa	*Vimondo*
670.000	Giordania-Israele	[illegible]	AMMAN - GERICO - GERUSAL. - JERASH - PETRA - AQABA	Pensione completa	*Siestomega*
674.000	New York	[illegible]	Diretto	Cam. e colaz.	*American Express*
680.000	[illegible] Usa	[illegible]	N. YORK + auto per itinerario libero	—	*Gastaldi*
[illegible]	Egitto	8	CAIRO - MENA HOUSE CLUB (per il golf)	Pensione completa	*Columbia Turismo*
720.000	Scozia	7	EDIMBURGO - ST. ANDREWS (per il golf)	Cam. e colaz.	*Columbia Turismo*
725.000	Senegal	9	DAKAR - CASAMANCE - ESSIL - ZIGUINCHOR - GAMBIA	Pensione completa	*Nouvelles Frontieres*
735.000	Venezuela	12	CARACAS - Diretto	Cam. e colaz.	*Travel Club*

(continua)

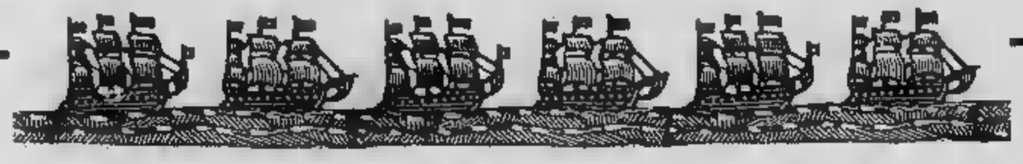

Messico

La città dell'eterna primavera

Taxco

Cortés e Massimiliano

Messico

una giornata, partendo in auto ■ mattino, per visitare non solamente Puebla ma anche per dare un'occhiata a Texcoco ed a Tlaxala; in quest'ultima località nel quartiere S. Anna c'è un grande mercato di «*serapes*», che vale la pena di vedere.

Al ritorno sosta a Cholula, che possiede una chiesa per ogni giorno dell'anno. Nel 1970 è diventata una città universitaria.

Circa 100 km ad Est di Puebla, c'è Tehuacan, nota stazione termale.

3) Tula: secondo recenti congetture sarebbe stata la principale città della leggendaria tribù tolteca, la capitale di «*Quetzalcoatl*», l'uomo-dio dalla faccia bianca la cui immagine figura sulle piramidi ■ San Juan di «*Teotihuacan*» ■ sulle rovine maya dello Yucatan. Gli otto Atlanti di Tula, otto monoliti di basalto che reggevano il tetto del tempio costruito ■■ una piccola piramide a terrazze, sono veramente impressionanti a vedersi. Queste cariatidi figurano tra i simboli del Messico (1 giorno in auto).

4) Piramidi di San Juan di Teotihuacan: hanno fama di essere le vestigia più importanti del Messico. Situate ■ 45 km dalla capitale, per visitarle occorre almeno una mezza giornata. Dove sorge ora Teotihuacan c'era una volta una città la cui fondazione risale ■ vari secoli a.C. La ■■ costruzione viene attribuita ■ popolo dei Toltechi che, ■ pensa, emigrarono poi nello Yucatan, dove si integrarono con i Maya della regione. Di dimensioni impressionanti (35 m di altezza per una base di 600 mq), la Piramide del Sole racchiude in realtà varie piramidi incastrate una dentro l'altra.

Non lontano, si erge la Piramide della Luna. Di dimensioni più ridotte, è stata ora ripulita dalla vegetazione che una volta ■ ricopriva. Tra i due monumenti c'è una strada chiamata il Viale dei Morti, costeggiata dalle vestigia di tempietti e piccole cappelle.

■ **Cuernavaca:** ■ 1500 m di altezza gode del clima più mite del Messico. Questo luogo era d'altronde conosciuto come stazione climatica già all'epoca precolombiana dalla nobiltà azteca e, più tardi, fu ■ posto preferito da Her-

Messico: continua a pag. V

Acquisti

Mercanteggiare ■ un'usanza piuttosto comune in Messico. Numerosi negozi sono disposti ■■ accordare degli sconti al 25 o 30%. ■ otterranno sovente buoni risultati domandando semplicemente «*Fate degli sconti?*» o rifiutando un articolo perché troppo caro. Spesso le guide hanno una forte commissione su quello che comprate in alcuni negozi che non sempre vendono articoli di gran qualità. Generalmente è meglio evitare le compere guidate.

Nei grandi magazzini i prezzi sono fissi. Le ore di apertura, secondo la legge, sono dalle 10 alle 18. In questo paese, principale produttore mondiale di argento, c'è una quantità enorme di oggetti ■ questo metallo. Assicuratevi che un articolo sia ben rifinito e marcato; controllate anche che vi sia il marchio di qualità 925. I mercati indigeni rappresentano delle affascinanti vestigia dell'epoca preispanica la cui usanza ■ restata ben viva nella maggior parte delle cittadine e dei villaggi messicani. Il giorno favorito per il mercato è la domenica. Alcuni luoghi hanno un mercato ogni giorno. Percorrendo il Messico non perdete l'occasione di visitarli.

Spettacoli

Suggestivi spettacoli di «Suoni e luci» vengono organizzati alle Piramidi di «*Teotihuacan*», alle grotte di «*Cacahuamilpa*».

Corride: la stagione inizia in novembre e termina in marzo.

Balletto folcloristico: rappresentazioni ■ Palazzo delle Belle Arti ■ Messico.

Charreadas: versione messicana meno rude dei rodei americani, hanno luogo nell'arena charros di Messico.

Il Carnaval: a Mazatlan e Vera.Cruz.

La maggior parte dei parchi ■ Messico offrono in tutto l'anno, la domenica sera, ogni tipo ■ divertimenti: orchestre all'aria aperta, festival di jazz o ■ musica pop, concerti di marimba e mariachi, cantanti ■ ballerini regionali. L'entrata è libera.

Feste

La musica «*mariachi*» è nata nello Stato di Jalisco, ma nel corso degli anni, ■ è diffusa in tutto il Messico. Potete ■■■ l'eroe ■ l'eroina di uno di questi spettacoli musicali durante ■ vostro viaggio, in certi ristoranti, in occasione di serate particolari od ■ momento della partenza. I gruppi di «*mariachi*» ■ trovano a Città del Messico, in piazza Garibaldi, dove è possibile ingaggiarli.

Escursioni ed itinerari

1) Città del Messico: — Museo nazionale di antropologia, nel parco di Chapultepec (un vero bosco in piena città): è, nel suo genere, il più bello che ci ■■ ■ mondo. Nessun altro museo può vantare di possedere delle collezioni di tale ampiezza; per visitarlo occorre almeno un giorno.

— Visita alla città; lo Zocalo (la piazza principale) è il cuore della vecchia capitale; ■ questo luogo si ergevano una volta i palazzi di Montezuma.

— I giardini galleggianti di «*Xochimilco*» rappresentano una meta obbligatoria, soprattutto la domenica mattina; dei canali costeggiati da bellissimi pioppi li attraversano in tutti i sensi ed una piccola flotta di gondole attende i visitatori.

2) Puebla: i messicani la considerano la loro città più spagnola, ■ una delle poche del Messico che ■■■ sia stata fondata dagli indiani. La sua posizione fu scelta dagli spagnoli come sosta a mezza strada tra Messico e Veracruz. Tra le curiosità della città bisogna vedere: la Casa delle bambole (vicino allo zocalo), la Casa Pan di Spezie. Basta

Bassa California

Il fascino delle rovine Maya

Yucatan

Le piramidi di Chichen-Itza

Messico

Messico

Cortés, prima quello della sfortunata coppia imperiale Massimiliano Carlotta. La presenza antiche rovine in piena città rende inutili le escursioni dintorni. La piramide Teopanzalco si trova effetti a fianco della vecchia (in tragitto di 1 ora, percorrendo l'autostrada 95 D).

la dell'argento. Vi sono circa negozi vendono oggetti d'argento (in auto: circa ore e mezzo, percorrendo l'autostrada Cuernavaca poi strada panoramica 95).

(Queste ultime Cuernavaca Taxco possono in un sol giorno).

7) Acapulco: per arrivare Acapulco periferia capitale sulla strada per Cuernavaca, poi il Vecchio Borgo Taxco. Questo percorso è il più lungo, ma è seminato paesaggi così belli che non ci accorge tempo che passa. Vi si può arrivare più rapidamente percorrendo l'autostrada Messico-Acapulco (5 ore in to). Vi sono inoltre numerosi collegamenti aerei, eccessivamente costosi. può raggiungere anche le corriere da Messico: 13 partenze giorno dalla mattina presto mezzanotte.

La Acapulco si estende tra due penisole forma allungata ed affogata in una splendida vegetazione tropicale. Quella ad Ovest fronteggia l'oceano le impressionanti scogliere La Quebrada. In questo luogo, da quaranta metri di altezza, intrepidi tuffatori si esibiscono nel salto della morte. Il non è troppo forte perché devono infilarsi dritti nello stretto crepaccio, debbono tuffarsi momento in cui arriva l'onda. Si consiglia pernottare almeno notte ad Acapulco, per gustare gli spettacoli curiosi ed interessanti che offre la città.

Costeggiando la penisola per la Gran Via Tropical, sale su di una collina, poi si passa alle arene e si arriva alle due spiagge più conosciute di Acapulco, Caleta Caletilla, che in realtà sarebbero spiaggia se non fosse per l'argine che le separa.

Anche i dintorni della baia sono molto interessanti. Per esempio a 12 km ad Ovest, ci sono la laguna la spiaggia di Pie de la Cuesta. La laguna Coyuca il paradiso degli uccelli e pescatori. Ad Est di Acapulco, la laguna Tre evoca un mondo ancor più primitivo quello Coyuca.

Tutti coloro che interessano tropologia, dovrebbero spingersi fino Costa Chica a Sud-Est di Acapulco. Molti discendenti dagli africani arriva da questa zona, provenienti carichi di schiavi africani destinati ad Acapulco, che riuscirono evadere ad installarsi in questa regione. Gli abitanti della Costa Chica hanno conservato parecchie africane. Si costruiscono capanne e le donne portano i pesi

la Mexicana organizza due voli al giorno che collegano Città del Messico a Merida in 85 minuti. Le ferrovie forniscono un eccellente servizio quotidiano, quattro corriere collegano ogni giorno le città.

Rovine Maya: due parole che evocano immancabilmente lo Yucatan. Disseminato più di un migliaio *«città morte»* che solamente lavoro costante e difficile può strappare alla giungla, il *«Mayab»*, patria dei Maya, comprende il Guatemala, l'Honduras Britannico, El Salvador; lo Yucatan rappresenta un decimo territorio maya. La più vicina a Merida ed anche la più antica delle città maya quella di Dzibilchaltum, 25 km dalla città sulla strada per Progreso. Ad Est, sulla che porta Valladolid, trova la famosa Chichen-Itza la cui visita può essere unita a quella città coloniale di Izamal delle grotte di Balancaché, qualche chilometro da Chichen.

Verso Sud, sulla vecchia di Campeche, si trovano successivamente i magnifici palazzi in pietra di di Kabah. Se avete tempo passione l'archeologia potete jeep, con guida, per raggiungere le rovine Sayil e Labna. Vale pena di visitare questi luoghi, all'altezza della loro fama archeologica. L'epoca migliore per visitare questa regione potrebbe essere in occasione del martedì grasso: il di Merida dura 5 giorni 5 notti.

Merida: occorre pensare che Merida non può scoperta in una sola giornata. L'attuale zocalo importante centro cerimoniale maya; nel mezzo si ergeva il tempio dedicato a H'Chum-Caan, circondato da alte piramidi templi minor importanza. Gli spagnoli gli zelanti missionari che li seguirono distrussero questi edifici . Ma, per comodità, conil piano quadrato dell'antico sito ed attinsero dalle rovine i massi le loro costruzioni. Fu così che la Cattedrale la maggior parte delle chiese di furono innalzate con le stesse pietre degli antichi templi maya.

Il Museo di Archeologia e di storia dello Yucatan non eccezionale, ma è utile entrarvi apprendere nozioni di cronologia maya prima di visitare i luoghi. Lasciando Merida, trascorrerete un'oretta Mercado Municipal: con una profusione rasenta il caos, troverete i tipi di frutta, dure, carni regione tropicale, nonché indumenti oggetti d'artigianato poco prezzo.

Qualche notizia su alberghi ristoranti: vicino rovine, Mayaland bello; la più piccola storica Hacienda Chichen, dall'altra parte della strada; recente, molto confortevole; Motel Piramide Inn, senza pensione né piscina, i clienti possono approfittare facilial'albergo Chichen

Un ristorante relativamente a buon mercato, a Chichen Itza, la Cafetaria Maya, di all'albergo Maya.

— Noleggio automobili Merida: Avis, Hotel Merida, tel. 1.89.87 - Hotel Panamericana, 1.45.99 e all'aeroporto.

Visite organizzate: Merida Travel Service, Casa del Balam, tel. 1.92.12; Yucatan Carribean, Calle 60, tel. 1.62.32.

9) Palenque: raggiunge Villahermosa dalla capitale in (circa 1 ora). Con voli organizzati con piccoli aerei si parte da (30 minuti di volo) e si raggiunge

Il treno Merida-Messico vi condurrà stazione Palenque in 13 i giorni; un treno notturno, per cui dovete prenotare la cuccetta. Palenque, è sopra pianura costiera del Tabasco. Poche città maya beneficiano uno scenario così impressionante maestoso: i templi emergono dallo stupendo sfondo vegetale che invade il luogo da ogni parte. Soltanto 1750 cominciarono a circolare voci di una misteriosa città sepolta giungla; ritrovarla fu la meta di coraggiosi esploratori. Costruita circa anni fa, Palenque il centro di vasta comunità. Il tempo, le grandi piogge e la vegetazione hanno risparmiato le costruzioni in pietra del centro cerimoniale: il Tempio Croce, il Palazzo, la Piramide delle Iscrizioni, ecc.

Dopo visita Palenque si ha la sensazione di stati trasportati per alcune nella magica vita degli antichi maya: ciò è ancor più suggestivo dalla fantastica vegetazione tropicale, che rende tale luogo quasi fatato.

(Le escursioni proposte tutte previste con partenze Città Messico).

FINE

Taccuino di viaggio

Da 751 mila 1.183 mila lire

PREZZO	DESTINAZIONE	GG.	ITINERARIO	TRATTAMENTO	
751.000	Bangkok	8	Diretto	Cam. e colaz.	*Viaggi Sestante*
751.000	Scozia		LONDRA - EDIMBURGO - BORDERS - LOCH LOMOND	Mezza pensione	*Vacanze*
765.000	Mar Rosso	9	CAIRO - HURGADA	Pensione completa	*Viaggi Sestante*
772.000	New York	8	Diretto	Cam.	*Vimondo*
776.000			EILAT per la e foto sub	Pensione completa	*Turisanda*
800.000	Algeria		TAMANRASSET - TAESSA - ADRIANA	Pensione completa	*Nouvelles Frontieres*
		8	TEL AVIV - MASSADA - GERICO - NAZARETH - GERUSAL.	Mezza pensione	*Sharon viaggi*
	Giordania	8	AMMAN - GERUSALEMME - GERICO	pensione	*F. Rosso*
815.000	Thailandia		BANGKOK - Diretto	Cam. e colaz.	*Ventana*
843.000		12	BOGOTA' - Diretto	Cam. e colaz.	*Diplomat Tours*
910.000	Marocco	10	RABAT - MEKNES - ERFOUD - MARRAKECH	Pensione completa	*Malan*
960.000	Costa d'Avorio	9	ABIDJAN - Diretto	Cam. e colaz.	*Airtuour*
965.000	Cappadocia	7	ANKARA - URGUP - KONYA	completa	*Grandi Viaggi*
970.000	Ossetia del	9	MOSCA - MINERALNYE (Caucaso) (caccia orso cinghiale)	completa	*CTV Planetario*
975.000	Singapore	11	Diretto	Cam. e	*Viaggi Sestante*
990.000	Togo	9	Lomè - Diretto	Mezza pensione	*Dan Viaggi*
1.000.000	Deserto del Sinai	8	TEL AVIV - EILAT + 5 gg. bivacco nel	Pensione completa	*Club Medit.*
1.000.000	Sierra Leone	10	FREETOWN - Diretto	Mezza pensione	*Aviomar*
1.050.000	Egitto	9	CAIRO - LUXOR - ASWAN	completa	*Grandi Viaggi*
1.050.000	Maldive	14	COLOMBO - MALE'	Pensione completa	*Ventana*
1.055.000	Hong Kong		Diretto	Cam. colaz.	*Viaggi Sestante*
1.100.000	Egitto		CAIRO + navigaz. ASWAN - LUXOR	Pensione completa	*Chiariva*
1.120.000	Maldive	10	COLOMBO - MALE'	Pensione completa	*Turisanda*
1.130.000	Long	8	LOS ANGELES (per il G.P. Usa West del 10/3)	Cam. e	*Bononia Viaggi*
1.160.000	Tokyo	8	Diretto	Cam.	*Viaggi Sestante*
1.180.000	Rostov	9	MOSCA - ROSTOV (per la caccia al cervo e capriolo)	completa	*CTV Planetario*
1.183.000	Kenya	16	NAIROBI - MASAI MARA - AMBOSELI - TSAVO	Pensione completa	*Turisanda*

(continua)

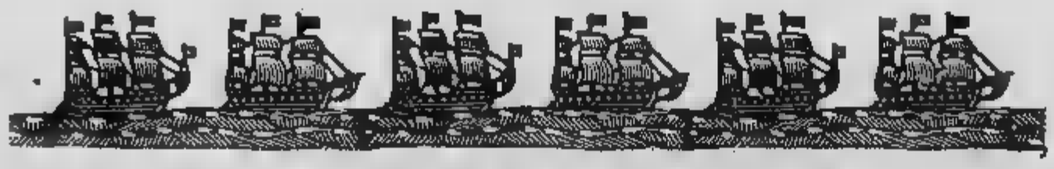

A spasso per Manhattan

New York

I pettini delle nuvole

di **Girolamo Mangano**

IMMAGINATE di trovarvi in cima al Grand Canyon, poi voltate lo sguardo in giù, dove scorre il fiume. Nulla più in alto di voi, tutto ciò che potete vedere si trova ai vostri piedi. La stessa sensazione di solitario dominio sul mondo vi sarà data da New York un giorno salirete in cima al più alto grattacielo di Manhattan. Vedrete nella vertigine gli stessi abissi, gli stessi *canyon*. Ecco che cos'è New York: la metropoli dell'eccezionale. Aspettate un attimo prima di tornare nei *canyon* e osservate ancora dall'alto le case, le strade, le luci, le simmetrie, il magico gioco degli specchi che rivestono i grattacieli. Vi accorgerete che questa grandiosa scenografia urbana sembra fatta apposta per tramortire chi la osserva. Di fronte al *canyon* si pensa a Dio, qui non c'è dubbio: l'unico protagonista è l'uomo.

Manhattan, quest'isola compresa tra l'Hudson e l'East River è il più alto concentrato di grattacieli esistente al mondo. Perchè proprio qui? Chi ne intende di economia dei suoli spiega che non sarebbe mai stato possibile comprendere su un'area così ristretta un numero così elevato di uomini, se la città non avesse imboccato la sua «via verticale allo sviluppo». Terreni molto cari e crescita obbligata: lo sfogo non può essere che il cielo.

New York si aveva calamitati, negli ultimi anni, con la sua straordinaria vivacità: teatri, concerti, negozi, affari, e la sua stessa pazza gente: tutto eccezionale. Come una moda un po' *retrò* avevamo dimenticato le spettacolarità urbanistiche di Manhattan. Dobbiamo ricrederci: senza quei titanici corridoi verticali, la città non sarebbe più la stessa. Una riscoperta che dobbiamo in parte a Minoru Yamasaki, autore due colossi del «World Trade Center» (110 piani, 411 metri d'altezza) finiti di costruire nel '77.

Non saranno i due grattacieli-gemelli le ultime eccezionali creazioni architettoniche di New York. Philip Johnson, il geniale, eclettico creatore (con Van Der Rohe) del «*Seagram Building*», sta progettando per la multinazionale elettronica «*AT & T*» il più folle e il più bello dei grattacieli di Manhattan. In stile post-moderno, riprodurrà alla base la Cappella dei Pazzi di Firenze sul tetto conterrà un motivo a timpano tratto di peso dalla figurazione classica.

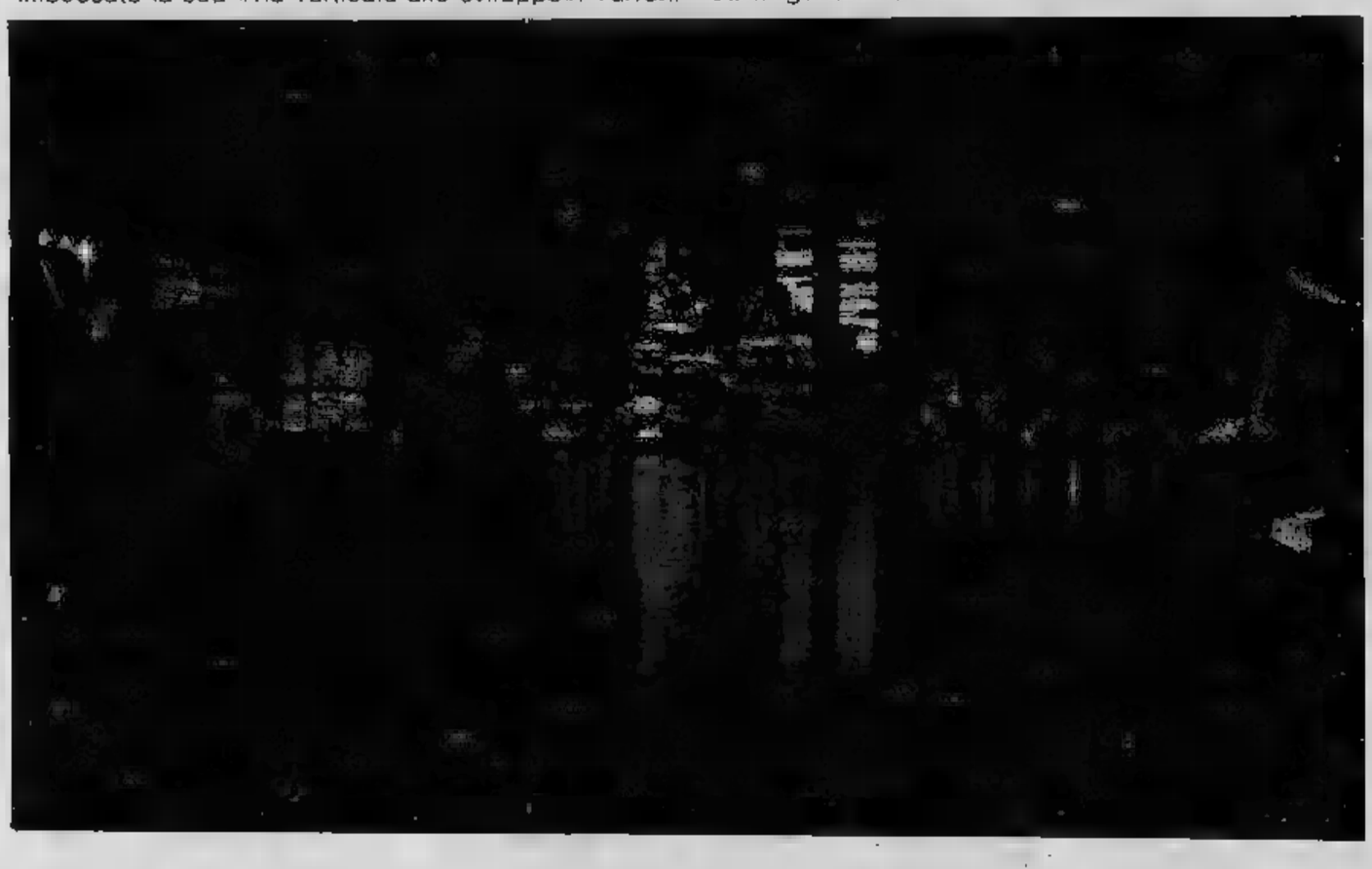

E' molto semplice godersi Manhattan e i suoi grattacieli. Come è facile districarsi ed orizzontarsi nella giungla caotiche vie. Sono tutte perpendicolari tra loro, con l'eccezione della parte antica della città a Downtown (Greenwich Village etc.) Broadway (l'unica tra le *avenues* a tagliare l'isola per diagonale. Le vie (con rare eccezioni, sempre nella parte «bassa») non hanno nome ma sono numerate. Le *avenues*, undici in tutto, attraversano Manhattan nel senso della lunghezza, da Nord a Sud. Si inizia a contare da Est. La First (la prima) quella delle Nazioni Unite. Per le *streets* (perpendicolari alle *avenues*) si inizia contare da Sud. E' molto facile trovarsi un appuntamento in questa città malata di gigantismo, grazie a questo semplice impianto urbanistico. Si dirà infatti: troviamo sulla Quinta (avenue), all'angolo con la 48esima (street): impossibile sbagliare.

La maggior parte dei grattacieli si trova a *Midtown* (la città media), tra *Uptown* (la città alta) e *Downtown* (la parte bassa, a Sud). Molti sono aperti pubblico, come il *Chrysler*, l'*Empire*, il *Citicorp*, i gemelli del «*WTC*» e il *Rockefeller Center*. Ci sono due eccezioni alla ferrea regola della verticalità. Una rappresentata dal Central Park, il più grande giardino di New York, un pozzo verde ritagliato rettangolo nel centro di Manhattan (340 ettari) tra la Ottava e la Quinta avenue (qui abitava, proprio fronte al parco, John Lennon; qui è stato ucciso).

L'altra eccezione, questa volta in polemica coi grattacieli, il *Guggenheim Museum*, sempre sulla Quinta. Fu costruito da Frank Lloyd Wryght, il più geniale, esuberante raffinato architetto che abbia avuto l'America. Il «*Guggenheim*» non è d'acciaio, come buona parte dei grattacieli, ma di cemento; non è né dritto verticale, ma circolare.

SIMBOLO della razionalità e dell'efficienza, i grattacieli («*pettini delle nubi*») non rispondono più a nessuna di queste esigenze. I più recenti non hanno finestre, in omaggio alle compagnie che fabbricano condizionatori. L'aerazione è totalmente artificiale: dalla complessa rete di tubazioni arriva aria fresca d'estate e calda d'inverno. Questi fantastici parallelepipedi di cristallo sono dunque dei mostri che divorano energia. Sono difficili da raggiungere: non è mai lo stesso ascensore che vi porterà dalla base alla cima: dal piano terra, al 30°, poi dal 30° al 60° e così via. Pericolosi: provate a immaginare le conseguenze di un incendio (ma le norme di sicurezza sono molto rigide, in America hanno il terrore del fuoco), sarebbe una tragedia di proporzioni enormi. Venerati contestati, nessuno si sogna di cessare di costruire grattacieli.

SONO l'immagine stessa dell'America, più dell'aquila del dollaro, i grattacieli sono il simbolo dell'audacia dell'ottimismo. Non è tutto: il grattacielo ha spesso negozi servizi, diventa sempre più autonomo, sempre più città solitaria tra altre città appena al là della strada. Queste montagne incantate silenziose incarnano anche il mito dell'individualismo della competizione. «*Nel grattacielo* — ha scritto Tomàs Maldonado — *si danno aspetti di innovazione organizzativa, tecnologica e produttiva tra i più avanzati; richiedono per forza una mobilitazione delle più sofisticate risorse progettuali della nostra epoca*».

Andate New York, nelle facciate specchio degli ultimi grattacieli vedrete le nuvole correre poi smarrirsi. Come gli uomini della metropoli.

TOURS ITALIA

Senegal

Partenza

Ogni domenica con Air Afrique dal 15/4 al 24/4

Prezzo

L. 800.000

Itinerario

Dakar — Villaggio vacanze «Domaine de Mianing» a 60 km da Dakar e 200 m dalla spiaggia ed il settore riservato alle attività sportive

Durata

GIORNI

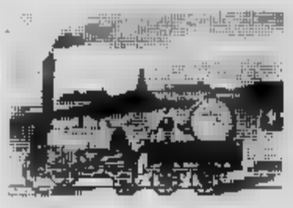

ATIV

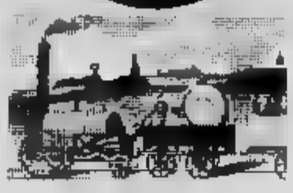

Messico Guatemala Yucatan

Partenze

18 aprile - 29 aprile
7 agosto - 18 agosto
dicembre - 6 gennaio '82

Prezzo

Aprile (da To/Mi) L. 1.798.000
Agosto-dicembre L. 2.200.000

Itinerario

Mexico City - Taxo - Cuernavaca - Guatemala City - Tikal - Atitlan - Santiago

Durata

12 GIORNI

ATIV

Cameroun

Safari soggiorno balneare

Partenze

marzo - 16 marzo
13 aprile - 27 aprile

Prezzo

Da Torino/Milano
L. 1.580.000
Da Roma L. 1.560.000

Itinerario

Vittoria - Douala - Maroua - Roumsiki - Waza - Kribi

Durata

15 GIORNI

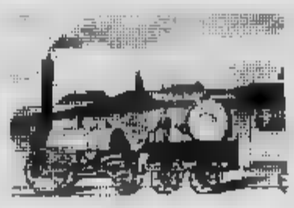

Ventana

New York

Programma

ITALIA/NEW YORK

I prezzi

L. 664.000 part. da Milano
The Pickwick Arms Hotel
Hotel di categoria «turistica», semplice funzionale, è posto in posizione centralissima; nei pressi Palazzo delle Nazioni Unite

L. 785.000 part. da Milano
The New York Statler Hotel
7:h Avenue at 33rd Street
New York, N.Y. 10001
Ottimo hotel di prima categoria, nella parte centrale di Manhattan

8 GIORNI

Ventana

New York

Programma

ITALIA/NEW YORK

Il vostro volo Alitalia per New York parte mezzogiorno circa. A bordo, dopo il pranzo, potrete assistere alla proiezione di un film in lingua italiana ascoltare musica stereofonia. Il trasferimento vostro hotel è libero. Pernottamento. Dal 2° giorno antecedente la partenza New York giornate vostra disposizione

I prezzi

L. 664.000 part. da Milano
The Pickwick Arms Hotel
Hotel categoria «turistica», semplice ma funzionale

L. 785.000 part. da Milano
The New York Statler Hotel
Ottimo hotel di prima categoria Manhattan

Durata

8 GIORNI

Ventan

Parigi

Partenza

Il 17 aprile da Milano
Alle ore 21,15 ritrovo
Stazione Centrale di Mila
davanti l'Ufficio Informazio
Assegnazione dei posti s
vettura-cuccette. Ore 22
partenza. Pernottamento
treno

Prezzo

L. 320.000

Itinerario

Parigi
Hotel Sofitel

Durata

5 GIORNI

I grattacieli di Manhattan

I gemelli più alti

I due giganti gemelli del *World Trade Center* sono l'ultimo atto dell'esibizionismo architettonico di New York. Si trovano sull'estrema punta meridionale di Manhattan, dove finisce la *subway* e inizia l'oceano. Dall'alto dei loro 110 piani, uno spettacolo impareggiabile. Sulla sommità, un punto d'osservazione tutto in vetro (dal soffitto al pavimento) dà un'eccitante sensazione di vertigine. L'area delimitata dai due gemelli è il «*World Trade Center*», un enorme complesso finanziario e commerciale, progettati dall'architetto giapponese Minoru Yamasaki, i due gemelli sono stati completati nel 1977. Il loro profilo ha radicalmente mutato lo *skyline* di Manhattan, dove un tempo predominava l'*Empire*.

Il gigante neonato

CITICORP BUILDING. E' l'ultimo arrivato tra i meravigliosi colossi di Manhattan. Tutto di metallo satinato, è lucente come una lama conficcata al suolo. La cima è tagliata diagonalmente. E' appoggiato su quattro giganteschi pilastri; alla base si apre un'arena a gradini dove tutti i giorni, tra mezzogiorno e l'una, quando gli impiegati scendono in strada per la pausa del *brunch*, si tengono concerti pop, rock e teatrali. Nel suo «*atrium*» trovate: ristoranti italiano, boutiques, banca, panetteria francese, il tutto aperto sette giorni su sette settimana. Si trova tra *Lexington avenue* e la *terza avenue*, e tra la 53ª e la 54ª strada.

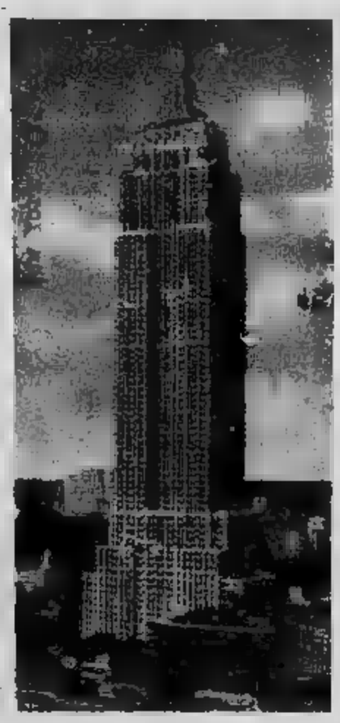

Un simbolo decaduto

E' il simbolo (decaduto) di New York. Per più di 40 anni ha svettato solitario dall'alto dei suoi 102 piani, decantato prodigio degli ingegneri e degli architetti. Poi, nel 1977, vennero costruiti i due colossi del *World Trade Center*. Oggi l'Empire si accontenta del secondo posto (coi suoi 380 metri) nella classifica dei più alti. Dall'osservatorio dell'ultimo piano, in una giornata pulita, potete vedere una fetta d'America: 50 miglia tutt'intorno di quattro differenti Stati. Fu costruito negli anni 1930-31 da Shreve, Lamb & Harmon ed è in stile Art Decò. Per più di 50 anni questo colosso proiettato in altezza su tutti gli altri edifici ha incarnato il mito americano del progresso.

Retorico ma bello

HA la stessa età dell'«*Empire*», è un po' più piccolino (77 piani) ma è senz'altro più bello del vicino gigante. Il «*Chrysler building*» è sormontato da una cuspide ricca di vetrate simboleggianti il sole nascente. Raffinato esempio di decò di marca hollywodiana, fu fatto costruire da Walter Chrysler, il magnate dell'automobile, per coronare il suo sogno, realizzato, di *self-made-man*. Progettista fu William Van Alen. Superdecorato, superarricchito da fregi e motivi di gusto egizio, doveva «*illuminare come un faro tutta New York*». Le ambizioni un po' retoriche di Mr. Chrysler, comunque, hanno dato un risultato di grande pregio.

Il fascino del discreto

«SEAGRAM BUILDING»: colore nero e bronzo, non altissimo, discreto un po' arretrato sulla Park Avenue: è il più bello dei grattacieli di Manhattan, pur non essendo tra i più conosciuti. Fu progettato dal leggendario Mies Van Der Rohe e da Philip Johnson, il più raffinato e il più eclettico dell'ultima generazione di architetti. Il grattacielo ha un disegno schematico, per niente appariscente e rifugge da ogni decorazione. «*E' null'altro che perfezione costruttiva*», è stato scritto. Fu costruito negli anni 1954-58. Davanti all'edificio, una piazzetta con due fontane, da dove si ha una meravigliosa vista del «*Pan Am building*», di Walter Gropius.

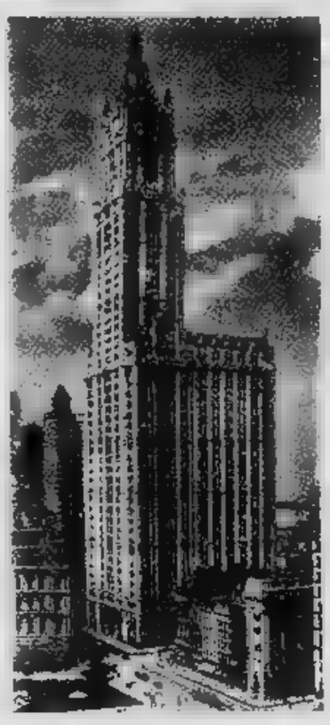

Il «gotico» di Gilbert

DATATO, superdecorato, pieno di suggestioni goticheggianti, a quasi settant'anni dalla sua costruzione (architetto Cass Gilbert) resta uno dei più bei grattacieli di New York. Alto 232 metri, fu ordinato dal *re dei grandi magazzini*, da cui prende il nome. Per la sua ricchissima ornamentazione e per il forte slancio verticale è stato definito «*una specie di Ca' d'oro proiettata verso l'alto*». Per la costruzione della torre — che conclude l'impianto «*telescopico*» dell'edificio — i progettisti dovettero risolvere problemi statici allora ritenuti insormontabili. Imponenza, eleganza, capolavoro di ingegneria. Per molti anni il «*Woolworth*» fu «*il*» grattacielo di New York.

PROMOTUR

Nepal - Kathmandu
Calcutta - Bangkok
Phuket

Partenza
Dal 4 agosto al 24 agosto

Durata
20 GIORNI

Ventana

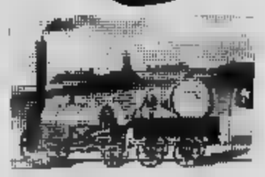

Pila Ciel Bleu Residences

Residence 1ª categoria
Il complesso residenziale è situato nella località di Pila in Valle d'Aosta a m 1800 di altitudine
Gli alloggi completamente arredati sono composti da monolocali a 4 letti e a 2 letti
Le quote comprendono
— biancheria
— pulizia fine soggiorno
— garage riscaldato

Prezzi
Febbraio - marzo
L. 349.000 (4 letti)
Febbraio - marzo
L. 259.000 (2 letti)

Durata
1 SETTIMANA

VIAGGI DEL POOL

Parigi

Partenza
Dal 17 aprile
da Torino Caselle

Prezzo
L. 438.000

Itinerario
Parigi

Durata
3 GIORNI

COMITOURS

Grecia
Albergo 3ª categoria

Partenza
Ogni domenica

Prezzo
L. 255.000

Itinerario
Atene

Durata
UNA SETTIMANA

COMITOURS

Cairo

Partenza
22 marzo

Prezzo
Da Milano L. 890.000
Da Roma L. 870.000

Itinerario
Cairo - Luxor - Aswan

Durata
GIORNI
con accompagnatore di gruppo dall'Italia

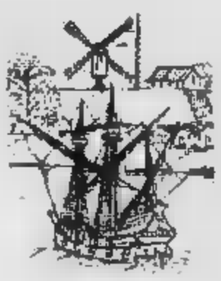

vacanze

Arbatax

Partenza
Dal 17 al 20 aprile

Prezzo
L. 99.000 (da Milano) solo soggiorno

Itinerario
Arbatax

Durata
GIORNI
Centro sportivo completo di maneggio

Brevi appunti di viaggio

Maldive

Dal buddismo all'Islam

di L[illegible] Re

ALLE Maldive gli stranieri, colore della pelle [illegible] parte, si riconoscono [illegible] colpo d'occhio. Sono gli unici completamente nudi [illegible] quasi, e [illegible] qualche tempo [illegible] questa parte i pudicissimi isolani [illegible] cominciando a dimostrare col [illegible] di averne [illegible].

In queste isole, [illegible] o animiste sino al XII secolo, [illegible] religione ufficiale è dal 1153, quando dal [illegible] arrivò [illegible] missionarie immediatamente accolte tra l'entusiasmo generale, un certo Abul Barakaak Yoosuf Al Barbary, l'islamismo. Dai tempi di Abdul, dunque, [illegible] nudità è considerata [illegible] e fuori posto. Per cui il turista [illegible] bene a ricordare (se non [illegible] per non complicare ulteriormente le eterne, snervanti pratiche doganali di entrata) che su questo paradiso terrestre è proibita l'importazio[illegible] di qualsiasi rivista in cui appaiono donne anche in [illegible] co[illegible] da bagno. [illegible] proprio non sa stare [illegible] carta stampata, c'è il Moonlight: sei pagine quotidiane di «cronaca sugli atolli» stampate [illegible] capitale tramite [illegible] efficiente collegamento [illegible] walkie-talkie con tutto l'arcipelago. Mentre [illegible] turista, se vuole passeggiare serenamente per Malé tra bianche case di corallo che non portano [illegible] civico ma scritte come «casa dove il sole tramonta felice», «casa del delfino bianco», è raccomandabile coprirsi con cura spalle e gambe. Una giac[illegible] in più, dunque, [illegible] magari una lattina d'olio in meno. [illegible] atolli aperti al turismo traboccano di gran confezioni intonse di «Dante» [illegible] «Bertolli», importate inutilmente [illegible] italiani convinti, chissà perché, che [illegible] l'olio buono bisogna portarselo [illegible] casa.

*

DA queste parti il turismo è nato ufficialmente verso la fine del 1972, [illegible] il primo island-report organizzato nell'isola di Vihamanaáfushi attualmente conosciuto come Kurumba Village. Ora questi villaggi turistici stanno crescendo di [illegible] anno [illegible] [illegible] per fortuna, almeno sino ad oggi, l'unica co[illegible] cambiata nel frattempo per queste [illegible] isole è [illegible] ricorren[illegible] dell'indipendenza nazionale.

[illegible] 1887, le Maldive diventarono insieme a Ceylon un protettorato britannico che [illegible] [illegible] trasformò in dominion. Poi, il 26 luglio 1965, finalmente fu firmato il [illegible] d'indipen[illegible] se la presenza [illegible] [illegible] degli inglesi continuò [illegible] al 29 marzo 1976, quando questi abbandonarono [illegible] [illegible] loro base [illegible] su Gan, nell'atollo di Addu. [illegible] così [illegible] '78, [illegible] molto self-control [illegible] senza troppo parere, i maldiviani hanno spostato l'Indepen[illegible] Day appunto [illegible] 29 [illegible] zo, [illegible] [illegible] in cui tra cie[illegible] e mare sono rimasti solo loro, meno [illegible] 140 mila beati Robin[illegible].

*

ALLE Maldive [illegible] bello [illegible] l'anno [illegible] in qualche periodo [illegible] più bello [illegible]. Bisogna infatti tener conto delle due fasi [illegible] monsone: quello di Nord-Est, caratterizzato [illegible] venti secchi e dolci che spira [illegible] novembre ad aprile e quello [illegible] Sud-Ovest, da maggio a ottobre, che porta pioggia, venti forti e mare grosso. In quest'ultimo periodo [illegible] frequenti i temporali e la visibilità in acqua, nel [illegible] dell'anno incredibilmente perfetta, può arrivare [illegible] non più di 15-20 metri. Dunque, meglio evitare rischi e ricordare che [illegible] meglio di [illegible] stesse que[illegible] isole [illegible] lo offrono nel periodo da dicembre in poi e soprattutto [illegible] febbraio [illegible] tutto aprile, quando l'acqua [illegible] chiara [illegible] vetro fuso, [illegible] gioco [illegible] correnti quasi inavvertibile, [illegible] [illegible] incandescente [illegible] la sabbia. Quando cioè di colpo si capirà perché [illegible] termine «atollo» derivi direttamente dal linguaggio maldiviano, il Dhivehi. Anche [illegible], [illegible] [illegible] pignoli, qualcosetta da eccepire ci sarebbe, tant'è [illegible] che per la sua [illegible] teoria sugli [illegible] Darwin [illegible] riservare alle [illegible] una speciale nota [illegible] parte. Infatti, il solito fenomeno per cui un'isola vulcanica si immerge facendo emergere il reef circostante qui non regge. Quest'arcipelago può essere consi[illegible] [illegible] sua globalità un gigantesco atollo, [illegible] di atolli minori che ne rinchiudono a loro volta altri ancora più piccoli. Un atollo all'ennesima potenza, insomma. E chiunque sia stato alle Maldive non ha il minimo dubbio [illegible] proposito.

*

ALLE Maldive la felicità co[illegible] «one dollar». Tanto chiedono i bambini, i pescatori, le ragazze [illegible] offrono ai turisti [illegible] spasso tra le isole un sorriso e i tesori locali: collani[illegible] di corallo nero, mucchi di conchiglie, noci di cocco, [illegible] di squalo. Tutto quanto per «one dollar», ed è una specie di gioco, di monopoli [illegible] gusto salgariano, dato [illegible] in questi villaggi di poche capanne, sperduti tra [illegible] lagune, i negozi [illegible] si sa cosa sono e il denaro è ancora [illegible] specie di portafortuna. [illegible] non durerà ancora molto. [illegible] villaggi più battuti [illegible] gruppi organizzati [illegible] turisti (dove gli isolani si rivolgono con un «ciao» a tutti gli stranieri, giapponesi compresi, [illegible] chi [illegible] loro balbetta [illegible] po' di inglese si meraviglia: «Voi italiani, perché comperate tutto?») le cose stanno cambiando. [illegible] può ancora trovare [illegible] otto [illegible] il bel guscio lucente [illegible] tartaruga — uno [illegible] però, [illegible] sperando di non aver grane [illegible] dogana — mentre [illegible] estremamente di più [illegible] belle [illegible] istoriate d'avorio e [illegible] scatole [illegible] legno laccato. A questi livelli, meglio dunque rivolgersi ai pochi commercianti [illegible] le carte in regola. Presso lo shopping-centre di Bandos, per esempio, oppure direttamente nella capitale [illegible] lé, magari da Zakariyya Ahmed per [illegible] conchiglie rare o [illegible] «Antique [illegible] Style» per gli oggetti di antiquariato. Due dollari un pareo; la metà di quanto prete[illegible] in precedenza dal pescatore naïf lasciato due ore prima sul suo atollo ai confini del mondo per [illegible] vecchia serie, [illegible] po' scrostata, di scatole [illegible] incastro.

*

IN Dhivehi l'aeroplano [illegible] [illegible] «mathindabot», [illegible] [illegible] volante» dei bianchi. Ma loro, i maldiviani, [illegible] mathindabot pilotata dal rosso [illegible] che [illegible] la spola tra Colombo e Malè non [illegible] che farsene. Preferiscono altre barche. Soprattutto i «dhoni», caratteristici [illegible] in legno di cocco [illegible] la gran [illegible] [illegible] sempre gonfia di vento su cui [illegible] gente pratica[illegible] vive. E [illegible] per mare, [illegible] pe[illegible] con la [illegible] [illegible] di bambù oppure [illegible] traino cernie, tonni, favolosi blue marlin e soprattutto montagne di bonitos, il celebre Maldive-fish essiccato ed esportato da secoli sul continente. [illegible] sera, se la pesca [illegible] [illegible] fruttuosa, i pescatori si riunivano e, [illegible] le donne affumicavano i bonitos, danzava[illegible] al ritmo di tamburi per ringraziare l'udu e il kandu, il cielo [illegible] [illegible] mare. Ora, [illegible] 400 dhoni sui 2000 complessivi ormai for[illegible] di motore, qualcosa comincia [illegible] cambiare. Dal 1972 una compagnia straniera acquista direttamente il pesce fresco, l'industria [illegible] lavorazione si [illegible] meccanizzando, [illegible] numero sempre maggiore di pescatori preferisce smistare il prodotto del suo lavoro quotidiano direttamente presso i grandi centri di [illegible] in [illegible] Ma i dhoni continuano a navigare [illegible] fanno da millenni, e [illegible] loro le «bangala», specie di caravelle che trasportate dai monsoni svolgono il traffico col continente, le grosse navi da carico «odi», le piccole «bathell» munite di tetto e focolare dove [illegible] famiglie dormono, cucinano, mangiano, fumano [illegible] narghilé, masticano betel secondo il ritmo di [illegible] vita scandita dall'alternanza delle maree raccolte su queste isole spesso non più grandi di una piazza di paese dove contro il cielo cobalto, tra le palme, volano pipistrelli neri [illegible] nel [illegible] passano nuvole di pesci [illegible]. Così, alla sera, i maldiviani danzano [illegible] come secoli fa la loro Gaa Odi Lava, [illegible] movimenti prima lenti e poi veloci sino alla frenesia, intorno alla gran giara che [illegible] tempo il sultano riempiva con munifiche regalie [illegible] monete o [illegible] oggetti d'oro. L'oro, come il sultano, non c'è più. [illegible] il significato della cerimonia, e cioè [illegible] danza come soddisfazione corale per il lavoro portato a termine tutti insieme, è lo stesso [illegible] sempre.

Taccuino di viaggio

Da 1.190 mila a 1.350 mila lire

PREZZO	DESTINAZIONE	GG.	ITINERARIO	TRATTAMENTO	[illegible]
1.190.000	Ceylon	14	COLOMBO - POLONNARUVA - KANDY	[illegible] completa	*Ventana*
1.194.000	Bolivia	12	LA PAZ - TITICACA - COROICO	Cam. [illegible]	*Ventaglio*
1.200.000	Ceylon	[illegible]	COLOMBO - POLONNARUWA - SIGIRYA - KANDY	Pensione completa	*Galatours*
1.200.000	Giappone	[illegible]	NAGOYA - KYOTO - TOKYO - OSAKA	Cam. e [illegible]	*Travel Club*
1.200.000	Mafia	8	DAR ES SALAAM - I.la MAFIA	[illegible] completa	*Ventaglio*
1.200.000	Messico	[illegible]	MEXICO C.-GUATEMALA-FLORES-CANCUN-CHICHEN ITZA	[illegible]	*Nouvelles Frontieres*
1.210.000	Ceylon	10	COLOMBO - BENTOTA BEACH	[illegible] completa	*Turisanda*
1.210.000	Rio [illegible]	12	Diretto	Cam. e [illegible]	*Siesta Travel*
1.210.000	Ceylon	15	BENTOTA - NEGOMBO (sogg.) + Tour dell'isola	[illegible] completa	*Airtour*
1.213.000	Malesia	14	BANGKOK - SINGAPORE + itiner. libero [illegible] auto	[illegible] e colaz.	*Vimondo*
1.220.000	Nepal (trekking)	15	KATHMANDU - THAREPATI - THIMBU	[illegible] completa	*Nouvelles Frontieres*
1.224.000	San Paolo	12	Diretto	Cam. e colaz.	*Diplomat Tours*
1.230.000	Seychelles	10	MAHE (diretto)	[illegible] pensione	*Sato*
1.270.000	Corea	[illegible]	SEOUL (diretto)	[illegible] e colaz.	*Prestige Tours*
1.270.000	Cuba	15	AVANA - GUANA' - SANTIAGO	[illegible] completa	*Italturist*
[illegible]	[illegible]	10	MARTINICA - GUADALUPA	Cam. e [illegible]	*Siam*
1.300.000	Argentina	12	B. AYRES - PUNTA ARENAS	Cam. e colaz.	*Ventaglio*
1.302.000	Mauritius	9	Diretto (per «special fishing»)	Pensione completa	*Blue World*
1.310.000	Mauritius	10	Diretto	[illegible] pensione	*Airtour*
1.325.000	Borneo	12	SINGAPORE - KUCHING - SERIAN - DAYAK	Pensione completa	*F. Rosso*
[illegible]	Senegal	7	DAKAR - ST. LOUIS - MAKA DIAMA (per la caccia)	Pensione completa	*Turisanda*
1.330.000	Oriente	15	BANGKOK - H. KONG - BALI	Cam. e colaz.	[illegible] *Atlantic*
1.340.000	Tanzania	10	DAR ES SALAAM - MIKUMI - NGORONGORO - MANYARA	[illegible] completa	*Turisanda*
1.350.000	Etiopia	23	A. ABEBA - GONDAR - DIRE DAWA - AWASSA	Pensione completa	*Nouvelles Frontieres*

(continua)

Piemonte neve. La vacanza che ti aspetti.

Perché te ne stai lì in un inverno monotono e spento, quando sulle montagne del Piemonte l'inverno è invece scintillante, allegro e festoso?

Qui in Piemonte, fare una vacanza (anche piccola piccola) sulla neve è proprio come scoprire l'altra faccia dell'inverno: simpatica e invitante.

La neve è la nostra specialità, di piste ne abbiamo chilometri e chilometri, e nei nostri 81 centri invernali non mancano nè impianti, nè bravi maestri, nè buoni alberghi e ristoranti.

E poi, anche quando vuoi solo riposare, in Piemonte c'è la suggestione del paesaggio che ti porta in un mondo lontano.

Ti aspetti altro da una vacanza?

orizzonte Piemonte

Regione Piemonte. Assessorato al Turismo.

I più famosi aeroporti del mondo

Free-shop

Cosa compro a Bangkok?

di Giuliana Gardini

COMPONENTE inevitabile di ogni viaggio aereo internazionale, lo shopping in aeroporto è andato acquistando una sempre maggiore importanza nell'economia [illegible] gestioni aeroportuali di tutto il mondo. In un'epoca [illegible] consumismo esasperato, l'assalto [illegible] banchi dei duty-free shops doveva inevitabilmente raggiungere proporzioni inimmaginabili soltanto pochi anni fa, vuoi per l'incremento continuo del traffico aereo, vuoi [illegible] la psicosi dell'acquisto all'ultimo [illegible] prima della partenza, psicosi che fa dimenti[illegible] [illegible] più elementari attenzioni nell'uso del danaro anche [illegible] chi normalmente è piuttosto parsimonioso. E' possibile assistere a [illegible] di vero e proprio accaparramento da parte [illegible] persone che, evidentemente, non prendono in considerazione [illegible] convenienza o meno dei prezzi degli articoli in vendita o [illegible] calcolano correttamente i corsi delle [illegible] valute straniere. Una elegantissima signora romana ha [illegible]tato una boutique di Vuitton [illegible] Kennedy di New York proclamando a gran voce che i prezzi erano inferiori a quelli di Parigi, solo che [illegible] dollaro americano per lei valeva [illegible] lire...

IN Europa il posto di leader (e non solo per [illegible] vecchio continente) spet[illegible] all'olandese Schiphol, l'aeroporto di Amsterdam, dove esiste un vero [illegible] proprio shopping-centre in cui [illegible] possibile reperire qualunque tipo di merce, a partire [illegible] sigarette per arrivare alle automobili attraverso tutta la gamma [illegible] generi di consumo acquistabili nei normali negozi. Grazie a questo shopping-centre Schiphol [illegible] uno degli [illegible] più richiesti [illegible] chi parte dall'Europa [illegible] da chi ci arriva; una vera [illegible] propria por[illegible] [illegible] ingresso che mette a disposizione dei passeggeri in transito una gamma incredibile di servizi gestiti con una efficienza che rasenta la perfezione, grazie anche all'impiego dei computers esteso a tutti i settori in modo tale [illegible] superare [illegible] altrimenti inevitabili lunggaggini dovute all'affollamento [illegible] [illegible] limiti della pazienza umana.

Altro modernissimo aeroporto con duty-free shop molto fornito [illegible] molto ben dislocato è quello di Francoforte in cui gli innumerevoli negozi trasforma[illegible] uno stop-over in uno «shop-over». Le varie casse [illegible] collegate ad elaboratori che operano con 17 diverse valute nel settore dei duty-free per una gamma di prodotti quasi [illegible] limiti, dall'oggetto più ovvio [illegible] quello più esoterico, dal negozio di antiquariato [illegible] quello di articoli sexy. A tutto questo bisogna aggiungere i ristoranti che possono ospitare fino [illegible] 2700 persone; una [illegible] [illegible] propria clinica con sala operatoria ed attrezzature per idromassaggi; una farmacia, locali per relax, doccie, locali di [illegible] e padiglioni per bambini.

Ad un buon livello, pur [illegible] toccare i vertici [illegible] Amsterdam [illegible] Francoforte, sono Zurigo [illegible] Londra, i due aeroporti Parigini (Charles [illegible] Gaulle [illegible] Orly), [illegible] Ginevra.

IL discorso [illegible] amplia [illegible] ci si riferisce agli aeroporti dei continenti extra europei [illegible] dei qpuali hanno duty-free shops che contengono acquisti esotici o perlomeno particolari, fermo restando l'aspetto controverso [illegible] effettiva convenienza economica.

Va ormai esaurendosi il boom delle macchine fotografiche [illegible] cineprese, nato ad Hong Kong e sviluppatosi [illegible] Singapore, località in cui ora si è scatenata la caccia [illegible] calcolatori più o meno tascabili e più [illegible] meno costosi (adesso il posto più conveniente in [illegible] soluto è [illegible] duty-free dell'aeroporto di Guam, isola sperduta nell'oceano Pacifico).

Abbastanza interessanti alcuni prodotti artigianali acquistabili all'aeroporto [illegible] Tokyo, soprattutto sete stampate, carte di riso finemente dipinte, lacche di Kyoto, perle, kimono [illegible] anche gioielli confezionati [illegible] Nagasaki con splendide conchiglie. Al Kimpo airport di Seoul, in Corea, [illegible] trovano a prezzi convenienti i manufatti di [illegible] i generi, [illegible] sete, i broccati ed anche topazi ed ametiste. Se vi trovate [illegible] transitare per l'aeroporto di Penang in Malaysia, acquistate le bellissime sculture in legno o i batiks ed i broccati, ma lasciate perdere il resto, [illegible] [illegible] conveniente.

Fate [illegible] [illegible] lungo volo fino in Nepal, e, dopo aver ammirato i migliori esempi dell'arte nepalese al museo di Chhuani (meno di due chilometri [illegible] Kathmandu) potrete acquistarne le imitazioni al duty-free dell'aeroporto, ricordando che le antichità con più di 100 anni di età non possono [illegible] esportate.

[illegible] possono trovare anche ruote tibetane per preghiere [illegible] coltelli Gurka, oltre a gioielli con pietre semipreziose. Se passate per i principali aeroporti indiani acquistate sete, avorio, lavori eseguiti su legno [illegible] sandalo [illegible] rosa, argenti e oggetti in corno, bambole ingioiellate vestite con il costume nazionale. Meno convenienti [illegible] suggestive le lacche, belli ma cari i tappeti [illegible] Kashmere. Le lacche si possono invece trovare [illegible] prezzi accessibili al duty-free dell'aeroporto Tan son Nhut di Ho Chi Minh (ex Saigon insieme agli [illegible] - dai», i favolosi costumi delle donne vietnamite.

Al Dom Muang di Bangkok, nel negozio di Kwang, vi fanno un vestito su misura in tre ore; troverete inoltre [illegible] famose sete thailandesi ai prezzi più disparati [illegible] quindi fate attenzione all'autenticità; come a Tokyo si trovano anche qui carte di riso molto ben lavorate. Se volete comprare antichità assicuratevi di poterle regolarmente esportare; per ottenere l'autorizzazione [illegible] sufficiente rivolgersi alla Divisi[illegible] Archeologica del Ministero dell'educazione. Le famose posate thailandesi si trovano allo stesso prez[illegible] anche in città

Giade e diamanti neri, pellicce e totem, salmoni affumicati e mukluks (calzature eschimesi) sono gli articoli più interessanti da acquistare [illegible] Anchorage in Alaska, aeroporto un po' fuori dalle rotte convenzionali [illegible] in cui può capitare [illegible] [illegible] al ritorno di una trasvolata polare.

In Afghanistan, [illegible] più esattamente a Kabul, si trovano [illegible] [illegible] più strane ed altrettanto strani sono i [illegible] posti all'esportazione di merci e cioè non più di 30 metri di tappeti, lapislazzuli solo se tagliati, [illegible] tipi di armi, pistole [illegible] spade. Convenienti, oltre ai tappeti già citati, sono le pelli di Karakul, [illegible] strumenti musicali afghani e le vecchie scatole di argento. I pezzi antichi in uscita dal paese devono avere un certificato comprovante che [illegible] si [illegible] [illegible] materiale d'antiquariato, certificato ottenibile presso il Museo di Kabul. All'aeroporto Mingadon di Rangoon, nel Curio-shop, [illegible] giade, [illegible] [illegible] rubini, oltre naturalmente [illegible] lacche, agli argenti ed alle [illegible] birmane.

VEDIAMO [illegible] quali sono gli oggetti più interessanti [illegible] si possono trovare in alcuni aeroporti africani. A Nairobi si possono trovare lavori Masai, ceste Kikuyu, batiks di [illegible] lavorati dai nativi. Ad Addis Abeba [illegible] possibile acquistare manoscritti [illegible] [illegible] copte, croci copte in argento, gioielli fatti [illegible] mano, miniature primitive rappresentanti racconti biblici [illegible] anche stupendi coltelli [illegible] caccia. Se sapete contrattare, potete acquistare [illegible] Abidjan in Costa d'Avorio splendide [illegible] schere e sculture in legno oltre ad oggetti d'avorio di tutti i generi [illegible] di tutti i prezzi.

I nigeriani sono nati artisti e quindi [illegible] Lagos troverete oggetti lavorati di ogni genere, in legno, avorio o metallo, oltre [illegible] coperte in lana di cammello. Anche in Nigeria è vietata l'esportazione di antichità.

La maggior varietà [illegible] articoli,non disgiunta da una certa fantasia, si registra in Sudafrica, dove abbondano le borse in pelle di struzzo, pelli di antilope, statue [illegible] legno lavorate dagli zulu, lance e frecce bantù.

Se vi recate in Sudamerica, [illegible] Buenos Aires potrete acquistare morbidissimi guanti in pelle di porcospino, giacche di antilope [illegible] borse o scarpe di coccodrillo, queste ultime a prezzi veramente ottimi.

Salendo in Bolivia [illegible] colpiti dai capi [illegible] abbigliamento in vigogna [illegible] alpaca il cui unico [illegible] è [illegible] taglio un po' approssimativo. Belli i pesci d'argento (simbolo di fertilità), le [illegible] [illegible] dio Ikeko, le bambole in [illegible] nazionale.

Taccuino di viaggio

Da 1.350 mila a 1.780 mila lire

PREZZO	DESTINAZIONE	[illegible]	ITINERARIO	TRATTAMENTO	[illegible]
1.350.000	[illegible]	[illegible]	BANGKOK - RANGOON - PAGAN - SUKBOTAI	Cam. e colaz.	*Nouvelles Frontieres*
1.357.000	[illegible]	17	BALI - ISOLA DI PUTRI	Pensione completa	*Turisanda*
1.365.000	Florida	11	MIAMI - SEAWORLD - DISNEYWORLD - N. ORLEANS	Camera	*Nouvelles Frontieres*
1.400.000	Mauritius	[illegible]	Diretto	[illegible] pensione	*Inter. Travel*
1.400.000	Contadora	12	PANAMA - CONTADORA	Cam. [illegible] colaz.	*Best Tours*
1.420.000	Zaire	10	KINSHASA - GOMA	[illegible] completa	*Vision*
1.440.000	Singapore	17	BANGKOK - H. KONG - BALI - SINGAPORE	Cam. e colaz.	*Ital Atlantic*
1.450.000	Grenada	12	Diretto	[illegible] pensione	*Di Lauro*
1.450.000	Seychelles	10	MAHE' (diretto)	Mezza pensione	*Best Tours*
1.500.000	Jamaica	12	KINGSTON (diretto)	[illegible] completa	*Hotelplan*
1.500.000	Nepal	14	BOMBAY - JAIPUR - AGRA - KATHMANDU	[illegible] completa	*Ventana*
1.500.000	India (trekking)	17	DELHI - VALLE AMARNATH - YATRA	Pensione completa	*Ventana*
1.560.000	Rajasthan	17	UDAIPUR - JADHPUR - JASAILMER	[illegible] completa	*V. Elefante*
1.570.000	India	15	DELHI - BOMBAY - GOA	Pensione completa	*V. Elefante*
[illegible]	Madagascar	13	TANANARIVE - NOSSY [illegible]	Mezza pensione	*Italturist*
1.580.000	Filippine	17	CEYLON - MANILA - H. KONG - BANGKOK	[illegible] pensione	[illegible] *Atlantic*
1.600.000	Hawaii	18	N. YORK - HONOLULU - KAUAI	Cam. e colaz.	*F. Rosso*
1.620.000	Zambia - Seychelles	15	LUSAKA - ZAMBESI - NAHE'	Pensione completa	*Diplomat Tours*
1.650.000	N. York - Jamaica	10	Soggiorno	Mezza pensione	*Viaggi Dea*
[illegible]	Rio de Janeiro	12	Per il G.P. del Brasile il 24/3	Cam. e colaz.	*Bononia Viaggi*
1.680.000	Audamane	14	CALCUTTA - KAZIRANGA - ASSAM. PORTBLAIR	[illegible] completa	*Vacaune*
1.725.000	Mauritius	18	Soggiorno per sub	[illegible] completa	*Renotours*
1.762.000	Sudafrica	13	JOHANNESBURG - PRETORIA - KRUGER PARK	Pensione completa	*Mondadori*
1.780.000	Centroamerica	15	N. [illegible] - GUATEMALA - [illegible] - COUTADORA	[illegible] completa	*Best Tours*

(continua)

Riservato soprattutto ai giovani

Charter

Tutti i viaggi economici

	Andata e ritorno
[illegible]	Roma 650.000 (Globetrotters)
[illegible]	[illegible] 205.000 (Nouvelles Frontieres)
[illegible]	[illegible] Roma 610.000 (Geo Club)
BANGKOK	Ginevra 530.000 (Geo Club)
	[illegible] (Globetrotters)
	Roma 570.000 (Sts)
	[illegible] 590.000 (Nouvelles Frontieres)
BOGOTA'	da [illegible] 690.000 (Globetrotters)
BOMBAY	da Roma 600.000 (Geo Club)
	[illegible] 580.000 (Europa Ystc)
	Roma 530.000 (Nouvelles Frontieres)
CAIRO	[illegible] 260.000 (Globetrotters)
	da Roma 298.000 (Europa Ystc)
	da Roma 250.000 (Nouvelles Frontieres)
CARACAS	da Roma 975.000 (Europa Ystc)
COLOMBO	da MI/Roma 760.000 (Geo Club)
	da Roma 710.000 (Sts)
	da Roma 600.000 (Nouvelles Frontieres)
[illegible] (Bali)	[illegible] Roma [illegible] (Globetrotters)
	Roma 800.000 (Nouvelles Frontieres)
HONG [illegible]	da Milano 860.000 (Globetrotters)
KATHMANDU	da Roma [illegible] (Geo Club)
KARACHI	da Roma 530.000 (Sts)
KARTHOUM	Roma 400.000 (Geo Club)
KUALA LUMPUR	Roma 640.000 (Geo Club)
	da [illegible] 600.000 (Sts)
KUWAIT	da Roma [illegible] (Geo Club)
JAKARTA	da Roma 730.000 (Sts)
JEDDAH	da Roma 560.000 (Geo Club)
[illegible]	[illegible] Milano 900.000 (Globetrotters)
	Roma 820.000 (Nouvelles Frontieres)
	Lussemburgo 725.000 (Nouvelles Frontieres)

Raccontate le vostre avventure di viaggio

«Viaggiare» nei prossimi supplementi del martedì dedicherà uno spazio ai racconti di viaggio dei lettori. Mandateci quindi i vostri articoli (di lunghezza non superiore alle tre pagine dattiloscritte) corredati di foto in bianco e nero o di diapositive. Sceglieremo i migliori e li pubblicheremo: verranno retribuiti con un rimborso spese di 50 mila lire. L'indirizzo è «Viaggiare» via Marenco 32. Il materiale non verrà restituito.

	Andata e ritorno
LONDRA	da Milano 180.000 (Geo Club)
	da Napoli 115.000 (Europa Ystc)
	da Roma 155.000 (Nouvelles Frontieres)
LOME'	da Roma 690.000 (Geo Club)
MALDIVE	da Milano 710.000 (Globetrotters)
MANILA	da MI/Roma 980.000 (Geo Club)
MEXICO CITY	da Roma 740.000 (Geo Club)
	Bruxelles 605.000 (Geo Club)
	da Roma [illegible] (Europa Ystc)
	da Roma 690.000 (Nouvelles Frontieres)
[illegible]	da Roma 450.000 (Globetrotters)
NEW YORK	Roma 460.000 (Globetrotters)
	da Roma 470.000 (Nouvelles Frontieres)
PARIGI	Roma 185.000 (Europa Ystc)
	da Roma 160.000 (Nouvelles Frontieres)
QUITO	da Milano 780.000 (Globetrotters)
RANGOON	[illegible] 670.000 (Geo Club)
SAN FRANCISCO	da Roma 670.000 (Globetrotters)
SYDNEY	da Roma 1.170.000 (Globetrotters)
TEL AVIV	da MI/Roma 410.000 (Geo Club)
TOKYO	da Roma [illegible] (Geo Club)

Nota: Qui di seguito vi diamo gli indirizzi per contattare direttamente le agenzie in quanto ogni viaggio ha una validità diversa. I prezzi sono aggiornati al 1° febbraio 1980 e possono subire variazioni.

Europa Ystc	Via Mezzocannone 119, Napoli, tel. 081/206.972
Geo Club	Via Napo Torriani 31, Milano, tel. 02/657.0110
Globetrotters	Via dei Mille 12, Trento, tel. 0461/986.344
Nouvelles Frontieres	Vicolo Divino Amore 18, Roma, tel. 06/678.5841
[illegible]	Via Zannetti 18, Firenze, tel. 055/292067

Taccuino di viaggio

Da 1.790 mila a 3.680 mila lire

PREZZO	DESTINAZIONE	GG.	[illegible]	TRATTAMENTO	[illegible]
1.790.000	Mauritania	10	KEUR [illegible] - per la caccia alla selvag. [illegible] piuma	Pensione completa	*Turisanda*
1.850.000	Tanzania - Seychelles	15	ARUSHA - NGORONGORO - MANYARA - MAHE'	Pensione completa	*Best Tours*
[illegible]	Indonesia	18	GIAVA - CELEBAS - BALI - SUMATRA - SINGAPORE	Mezza pensione	*Ital Atlantic*
1.880.000	[illegible] - Guatemala	12	TAXCO - CUERNAVACA - PALENQUE - L. ATITLAN	Mezza pensione	*Grandi Viaggi*
1.890.000	Usa	15	N. YORK-S. FRANC.-L. ANGELES-L. VEGAS-N. ORLEANS	Camera	*P. Rosso*
1.940.000	Oriente	17	SINGAPORE - BALI - GIAVA - H. KONG - BANGKOK	Cam. e colaz.	*Ventana*
[illegible]	Artico	17	MONTREAL - PAYNE - BAY - F. CHIMO (traversata [illegible] slitte)	Pensione completa	*Trekking Intern.*
[illegible]	Birmania	17	BANGKOK - RANGOON - CALCUTTA - KAZIRANGA - ASSAM	Pensione completa	*V. Elefante*
2.080.000	Bahia	13	RIO - SALVADOR per la sfilata di carnevale dal 20/2 [illegible] 4/3	Mezza pensione	*Travel Club*
2.100.000	Cina	18	SHANGAI - CANTON - PECHINO - NANCHINO	Pensione completa	*Ital Atlantic*
2.120.000	Yucatan	14	MEXICO - PUEBLA - MERIDA - CAUCUN	Pensione completa	*Ventaglio*
2.180.000	[illegible]	16	PECHINO - NANCHINO - WUXHI - HANGCHOW	Pensione completa	*Mistral*
2.300.000	[illegible]	18	PECHINO - SHANGAI - CANTON - H. KONG	Pensione completa	*Turitalia*
2.310.000	Galapagos	15	LIMA - MACHU - PICCHU - GALAPAGOS	Cam. e colaz.	*Aniene Viaggi*
2.302.000	Amazzonia	14	SALVADOR - BRASILIA - RIO NEGRO - RIO SOLIMEOS	Pensione completa	*Ventana*
2.340.000	Messico	16	MEXICO - MERIDA - UXMAL - GUADALAJARA	Pensione completa	*V. Elefante*
2.390.000	Giappone	16	H. KONG - TOKYO - KYOTO - BALI - SINGAPORE	[illegible] pensione	*Ventana*
2.500.000	[illegible]	18	KIUSHASA - GOMA - VIRUNDA - GOMA	[illegible] completa	*Ventaglio*
2.600.000	Australia	[illegible]	MELBOURNE - ALICE SPRINGS - P. AUGUSTA - SYDNEY	Mezza pensione	*Nouvelles Frontieres*
2.670.000	Sud America	[illegible]	LIMA - CUZCO - LA PAZ - RIO	Mezza pensione	*Diplomat Tours*
2.780.000	Oriente	19	TOKYO - KYOTO - H. KONG - MANILA - SINGAPORE	Pensione completa	*V. Elefante*
2.940.000	Polinesia	16	N. YORK - L. ANGELES - BORA BORA - TAHITI - L. VEGAS	Cam. e colaz.	*Comet*
3.000.000	Patagonia	17	B. AYRES - USHUAIA - TRELEW - RIO	Mezza pensione	*Siesta Travel*
3.270.000	Giro [illegible] Mondo	24	L. ANGELES - PAPEETE - NANDI - SYDNEY - H. KONG	Cam. e colaz.	*Turisanda*
3.680.000	Isola [illegible] Pasqua	17	SANTIAGO - TAHITI - I.LA PASQUA	Cam. e colaz.	*Comet*

L'A.C.T.I.

ASSOCIAZIONE CAMPEGGIATORI TURISTICI D'ITALIA

TORINO - GALLERIA SUBALPINA N. 30

ANNUNCIA

Che dal 19 febbraio al 1° marzo a

torino esposizioni

nel quadro di

EXPOVACANZE 81

si effettuerà la

32ª mostra internazionale del CARAVANNING e del campeggio

A coloro che durante la mostra acquisteranno:

CARAVAN ~ CAMPER ~ MOTORCARAVAN

L'ACTI OFFRE

1° **Prestito agevolato tramite il CREDIT-CARAVAN con assistenza per le pratiche relative della segreteria dell'ACTI.**

2° **Tessera associativa "ACTI" per l'anno 1981.**

3° **CARNET Camping Internazionale 1981.**

4° **Soggiorno gratuito per un mese nei campeggi "ACTI".**

5° **Buono di L. 10.000 da utilizzare nei campeggi Federali e delle associazioni aderenti.**

6° **Percorso di prova in circuito limitrofo alla Mostra, con accompagnamento di esperto per coloro che non hanno mai guidato con caravan a traino.**

7° **Precedenza per il posteggio di rimessaggio in allestimento al campeggio "LUIGI BERGERA DI LANZO".**

8° **30 giorni di soggiorno gratuiti nel campeggio naturista LE BETULLE al LA CASSA.**

PER INFORMAZIONI RIVOLGERSI ALL'ACTI
1° PADIGLIONE DEL TURISMO - POSTEGGIO N. 52

CONAN IL BARBARO

TOM E JERRY

Gli annunci gratuiti su Stampa Sera

[redacted]

Il mercato delle pulci

STAMPA SERA

nome [redacted]

cognome telefono

COMPRO☐ VENDO☐ CAMBIO☐

REGOLAMENTO: Il mercato delle pulci (GRATUITO ■ RISERVATO ESCLUSIVAMENTE ai PRIVATI) sarà pubblicato tutti i giovedì nell'inserto ***in casa.*** Queste ■ voci:
Abbigliamento, articoli ■ attrezzature sportive usati - Animali - Arredamento, elettrodomestici, televisori usati - Collezioni (escluso filatelia) per ■ massimo di L. 100.000 - Dischi ■ strumenti musicali usati - Fotografia, cinematografia, ottica per ■ massimo di L. 100.000 - Giocattoli usati - Libri, giornali, fumetti usati - Hobbies - Messaggi - Scambi con valore massimo di L. 50.000

Ritirate la busta con [redacted] a carico di Stampa Sera alla vostra edicola ed imbucatela [redacted] i vostri [redacted]

OROSCOPO DI OGGI

a cura di RAFFAELLA [redacted]

ARIETE (21 marzo - 20 aprile)
Avete t[redacted] un rapporto [redacted] valido e duraturo, sappiatelo mantene[redacted] che nessuno [redacted] intromettersi [redacted] e il partner. Sono favoriti i viaggi ■ piacere che alcuni abbineran[redacted] a questioni d'interesse che [redacted] un'ottima [redacted] in [redacted] prossimo futuro.

[redacted] (21 aprile - 21 maggio)
Il vostro operato sarà ricompensato notevolmente [redacted] superiore che prova molta stima e fiducia nei vostri confronti, avrete così modo ■ puntare alle [redacted] vette del [redacted] professionale. Alcuni potranno riallacciare rapporti d'amicizia [redacted] vecchia fiamma. Piacevoli novità in [redacted].

GEMELLI (22 maggio - 21 giugno)
Sono possibili problemi [redacted] i famigliari che alcuni dovranno risolvere nel minor tempo possibile. Avrete molto successo nel lavoro, dove riuscirete a risolvere un problema al quale molti si sono dedicati inutilmente. Venere assicura [redacted] nei rapporti sentimentali.

CANCRO (22 giugno - 22 luglio)
[redacted] alcune discussioni con [redacted] sone legate a voi per motivi d'interesse, dimostrate la validità delle vostre idee e ■ contrarietà si placheranno su[redacted]. Anche in [redacted] alcuni dovranno lottare con un forte rivale. [redacted] tentare di mantenere solido il rapporto [redacted] la persona cara.

LEONE (23 luglio - 22 agosto)
Influssi negativi al segno ■ Saturno e Nettuno si ostacoleranno, anche [redacted] solo momentaneamente, il corso degli affari, dovrete far fronte [redacted] forti spese che non mancheranno di darvi le giuste ricompense. Troverete molta comprensione nei rapporti con il partner che crede vivamente nelle vostre idee.

VERGINE (23 agosto - 22 sett.)
Alcuni potranno fare progetti circa [redacted] cambiamento d'abitazione che risulte[redacted] molto valido. La vostra professione gode di [redacted] veramente positivi [redacted] vi aiuteranno nell'ultimazione ■ [redacted] progetto molto complicato. Mostrate più [redacted] nei rapporti con il partner e tutto [redacted] molto meglio.

[redacted] (23 sett. - 22 ott.)
I viaggi di lavoro e di piacere di questo [redacted] risulteranno molto vantaggiosi, specialmente [redacted] compiuti in compagnia di persone molto [redacted]. Problemi d'interesse che verrebbero risolti [redacted] con un intervento tempestivo delle vostre capacità. Serata piacevole in compagnia di vecchi amici.

[redacted] (23 ott. - 22 nov.)
Sono possibili progetti molto validi circa [redacted] ingrandimenti d'attività che risulterebbero [redacted] vantaggiosi economicamente. [redacted] il desiderio potrà oggi contare su una persona molto valida che li aiuterà in un cambiamento [redacted] lavoro. I sentimenti vanno a gonfie [redacted].

[redacted] (23 nov. - 21 dic.)
Giornata particolarmente positiva per il lavoro ■ per gli interessi. Riceverete notizie circa un affare che si dimostra molto vantaggioso e che vi permetterà [redacted] aprirvi una certa strada [redacted] campo. Avete finalmente trovato [redacted] metodo di lavoro adatto alle vostre esigenze. Siate più remissivi con il partner.

LA TORINESE
Classe - Convenienza
Cortesia
V.A. Doria 8 - Tel. 510.938
PROFUMI

CAPRICORNO (22 dic. - 20 gen.)
Previste in giornata soddisfazioni professionali non attese dovute a soluzioni positive di questioni che turbavano lo svolgimento del lavoro. Alcuni supereranno anche difficoltà [redacted] che [redacted] tempo [redacted] e danneggiavano [redacted] economica. Rapporto stanco con il partner.

[redacted] (21 genn. - 18 febbr.)
Dovrete fare molta attenzione ai possibili [redacted] che potreste subire durante il corso [redacted] giornata. Influssi negativi di Venere [redacted] ostacoleranno nelle [redacted] iniziative personali con la persona amata, [redacted] prendetevela, [redacted] influssi positivi vi avvantaggeranno. Incontri fra amici.

[redacted] (19 febbraio - 20 marzo)
Le piccole contrarietà [redacted] sentimentale con il partner [redacted] presto superate, cercate di dimostragli tutto il [redacted] affetto e la vostra ammirazione. Il lavoro non vi creerà problemi, evitate però [redacted] confidenze [redacted] colleghi non troppo [redacted] vostri confronti. Novità [redacted] famiglia.

DAMA

Il B. muove e vince (M. Gentili).

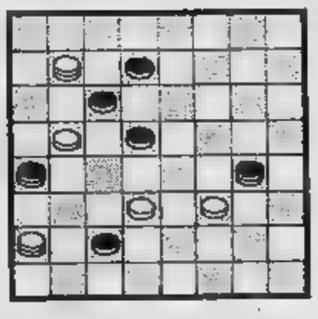

SOLUZ.: 22-19, 24-27; 25-30, 14-23; 29-31, 19-14; 31-28, 17-1; 28-3.

SCACCHI

Soluzione del problema n. [redacted]
1. Ab6 (min. 2. Cc6).
[redacted] (7 + 8)

[redacted]
Il Bianco [redacted] in 2 mosse

L'ANGOLO ENIGMISTICO

Diagonale

Scritte orizzontal[redacted] sei parole, nella diagonale in grigio si leggerà il titolo di un'opera di James Joyce.

1. [redacted]
2. [redacted]
   le a fiato
3. Ira
4. Frequentemente
5. Procedura
6. Un insetto... [redacted] letto!

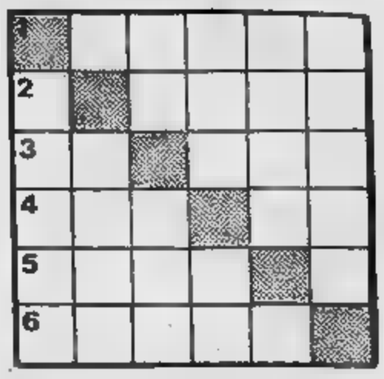

La maschera sillabica

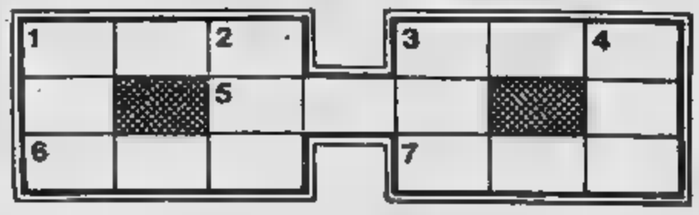

[redacted] 1. Eccesso; 2. Far perdere prestigio; 5. Impeto travolgente; 6. Indugio; 7. Consunto.
[redacted] 1. Tergere ■ sudiciume; ■ Elemento equilibratore; 3. Bovina; ■ Sollievo.

SOLUZIONI — Diagonale: 1. usura; 2. flauto; 3. stizza; 4. [redacted]; 5. pressi; ■ cinico. Nella diagonale: «Ulisse» — La maschera sillabica - Orizzontali: 1. negligenza; 2. sfregiare; 5. vortice; ■ remora; 7. logoro. Verticali: 1. lavare; 2. ravvivare; 3. stupefacente; 4. rispetto.

PROVA ALFA TROVA ORO

La "via dell'oro" passa dal Concessionario Alfa Romeo. Fino al 15 aprile una prova di un'Alfa ti darà diritto a scegliere una busta premiata che, a sorte, potrà contenere o un premio in oro oppure un buono per una notevole agevolazione per l'acquisto di oggetti in oro UNO A ERRE.

Prova un'Alfa e puoi vincere:

- ☐ subito un oggetto in oro
- ☐ un'agevolazione per l'acquisto di oggetti in oro
- ☐ 5 barre d'oro da 1 etto ad estrazione

Riempendo inoltre l'apposita cartolina potrai partecipare alla estrazione di 5 barre d'oro.

Provare un'Alfa oggi diventa ancora più interessante.

Aut. Min. 4/220028 del 24/1/81

Aut. Min.

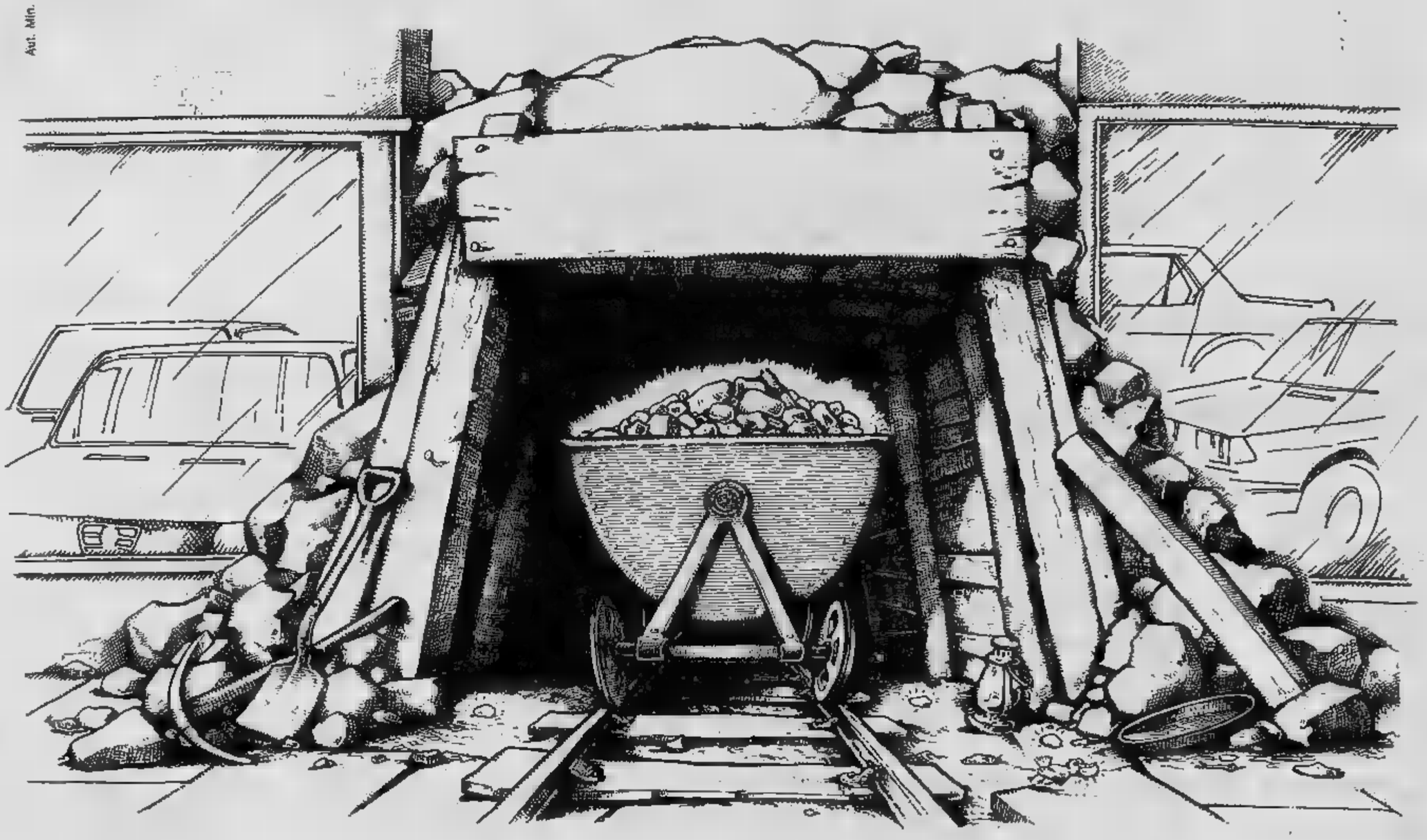

UNO-A-ERRE

Alfa Romeo
Tecnologia vincente. Da sempre.

L'ultima moda Usa alla conquista dell'Europa con un nuovo film

Ritorna il «boogie» sui pattini

LONDRA— *Un paio* anni fa, *dall'America arrivò in Europa* moda *dello* skateboard, *che ha mandato all'ospedale parecchia gente, perché* era *facile per i ragazzi dominare e guidare con i piedi quell'infernale elaborazione del monopattino.*

Adesso è la volta dei *pattini a rotelle, visto che dall'America ci giungono film che raccontano la nuova passione dei giovani per questo giocattolo già in voga presso i nostri nonni, ai primi del Novecento.*

A Londra, il ritorno ai pattini ha prodotto i suoi effetti: è stato *allestito uno spettacolo musicale intitolato* Roller Gold, *mentre sta per giungere sugli schermi* Roller Boogie, *interpretato da Linda Blair passata, dopo varie esperienze drammatiche, al genere leggero.*

Mark Lester, il regista del film, si è recato a Londra per l'anteprima europea del film con Linda Blair e il giovane Jim Bray, che assomiglia fisicamente al nostro calciatore Paolo Rossi.

Lester ha detto: «Dopo la fine della guerra del Vietnam, c'è stato per i giovani americani un periodo tormentato. Crollati certi miti, molti ragazzi si sono rifugiati nella droga e nell'alcol. Solo da qualche anno la gioventù torna ad inseguire sogni di spensieratezza. Dallo scorso anno i pattini a rotelle sono l'ultimo tappeto volante sfornato dall'industria che ha entusiasmato i giovani. Insieme ai pattini è rispuntato il boogie-woogie».

— *Perché c'è stata l'accoppiata pattini-boogie e non pattini-rock?*

«Perché il boogie-woogie si prestava di più a trasformare il divertimento di volare per le strade in un autentico esercizio fisico. Correre sui pattini a suon di musica vuol dire fare dello sport divertendosi. Con dei ragazzi che grondano vitamine, niente è meglio di questo nuovo sport nazionale».

— *Il ritorno ai pattini al boogie non denuncia mancanza di fantasia?*

«No, se l'impiego dei pattini e del boogie consente ai giovani di vivere una stagione spensierata della loro esistenza».

— *Perché ha voluto Linda Blair?*

«Perché Linda è una splendida atleta e un'amazzone straordinaria, e parte naturalmente la sua bravura di attrice».

— Roller Boogie è *un musical?*

«Niente affatto. E' un film con una storia di ragazzi che si incontrano in una certa zona di Los Angeles e lì si divertono a correre sui pattini, ed è anche una vicenda di rapporti umani tra i giovani stessi».

— *In che misura pensa possa interessare l'Europa il suo film?*

«Perché contiene il più elementare dei messaggi umani: la fratellanza e l'amore fra i giovani, in un mondo cupo dominato dall'egoismo e dalla speculazione».

Linda Blair e Jim Bray in tre scene del film

Rassegna di film al cinema Faro

Torino capitale rock

TORINO — «*Roma capitale d'Italia, Torino città principale della musica rock. D'ora in poi tutte le anteprime nazionali di pellicole inerenti a cosiddetta musica "giovane" partiranno dalla metropolitana torinese*». Sono affermazioni di un dirigente della Medianova Spettacoli — società torinese operante a livello internazionale nel campo artistico — che nel corso di una conferenza stampa ha annunciato i titoli dei vari film di una rassegna cinematografica che comincerà stasera, al cinema Faro, comprendente una ventina di pellicole (alcune assolutamente inedite per l'Italia).

«*Questa rassegna, che abbiamo voluto denominare "Cinema & Rock"* — ha tenuto a sottolineare Ennio Cuffia, uno dei maggiori responsabili di questa organizzazione — *per noi ha un doppio significato. Chi ci segue da tempo sarà contento di sapere che presto, molto presto, con noi potrà anche vedere che gli Oceani per assistere ai concerti cantanti e complessi stranieri. Infatti, oltre ad organizzare le solite tournée di torpedoni nelle varie città europee (Zurigo, Lione, Grenoble, Norimberga, ecc.) abbiamo definito da alcuni giorni dei precisi accordi con Nouvelles Frontières, una delle maggiori agenzie di viaggi a prezzi ridotti*».

Dunque, voli charter a prezzi «stracciati» per assistere ad esibizioni «*in live*» a Londra, Parigi, New York ed in seguito in California a Los Angeles e San Francisco ed anche in Giamaica. Progetti grandiosi e le cifre sembrano alla portata di tutte perché l'operazione dovrebbe felicemente.

Nel frattempo per chi soffre l'aereo, la calca dei concerti ed ama la comodità, questa rassegna può davvero essere l'occasione d'oro per gustare della buona musica e visionare delle pellicole che in molti casi ben difficilmente avrebbero trovato spazio nei circuiti di distribuzione normale.

Il primo ciclo di programmazione, da oggi al 18 marzo, comprende sei film. Si inizia con «*The Great Rock'n'Roll Swindle*» (1980), di Julien Temple, con i Sex Pistols, ovvero «*La grande beffa del rock'n'roll*», divertente e irriguardosa storia del complesso *punk* più amato ed odiato, col suo impresario, Malcom McLaren, che in dieci lezioni spiega come truffare le case discografiche e vivere felici.

Il secondo è «*The Kids are Allright*» (1979), di Jeff Stein, con il complesso dei Who, è un'epopea autobiografica del gruppo inglese della *beat generation* in un susseguirsi di immagini tra bianco e nero e colore, tra spezzoni tv e riprese in diretta. Attraverso la complessa struttura cronologica di questa *band* si ricava uno spaccato dell'epoca e delle sue contraddizioni.

Dal *punk* al rock della *generation* si passerà quindi alla musica «*Reggae Sunsplash*» di Stefan Paul, con Marley, Peter Tosh, Burning Spear e Third World. Girato in occasione del Festival di Montego Bay, nel luglio '79, è un «*tuffo*» nei Caraibi, nella realtà non «confezionata» dei ghetti e della musica *reggae* eseguita fra i ghetti, le *bidonvilles* e gli sfarzi delle ville patrizie.

Bob Marley

Gli altri sei film della rassegna sono: «*Cha Cha*», con Herbert Curiel, Mary Nina Hagen, Peter Brodd e Lene Lovich. Folle e stravagante, che s'inizia con una finta rapina in banca e si sviluppa per le vie di Amburgo; «*No Nukes*», di Danny Goldberg e Julian Schlossberg, con Carly Simon, James Taylor, Bonnie Raitt, Crosby Stills & Nash e tutti gli altri protagonisti del concerto antinucleare tenutosi al Madison Square Garden di New York nel settembre del 1979: «*Feast of Friends*», con Jim Morrison e The Doors; «*Fried Shoes, cooked diamonds*» («scarpe fritte, diamanti cotti»), di Costanzo Allione, con i maggiori protagonisti della *beat generation* (Ginsberg, Burroughs, Corso); «*The Harder They Come*», con Perry Henzell, Jimmi Cliff; «*Cocaine Cowboys*», con Ulli Lommel, con Jack Palance e Andy Warhol; «*Blue Suede Shoes*», con Curtis Clark, Bill Haley and The Comets; «*Punk Movie*», con Don Letts, con i Sex Pistols, Clash, Siouxie and the Banshees; «*Birth of the Beatles*», di Richard Marquand; «*Rock', roll High School*», con Allan Arkush, con i Ramones, Alice Cooper, Paul McCartney, Brian Eno, Fleetwood Mac, ecc.; «*Rock Generation*», di Ulli Lommel, con Andy Warhol; «*Salsa*», con i Fania All Stars, Jorge «Malo», Santana e Billy Cobham; «*Rude Boy*», con Jack Hazan e David Mingay, con i Clash; «*Ac/Dc Let there be Rock*», con Eric Dionysius, con gli Ac/Dc.

Il prezzo del biglietto sarà di 3000 lire; per la prima terna di film sarà predisposta una tessera abbonamento di 5000 lire. Le date di programmazione delle altre pellicole saranno rese note alla fine del primo ciclo.

Il Gruppo di Bella Hutter chiude al Gobetti «Musica e fantastico»

Danzare in cerca di «Contatti»

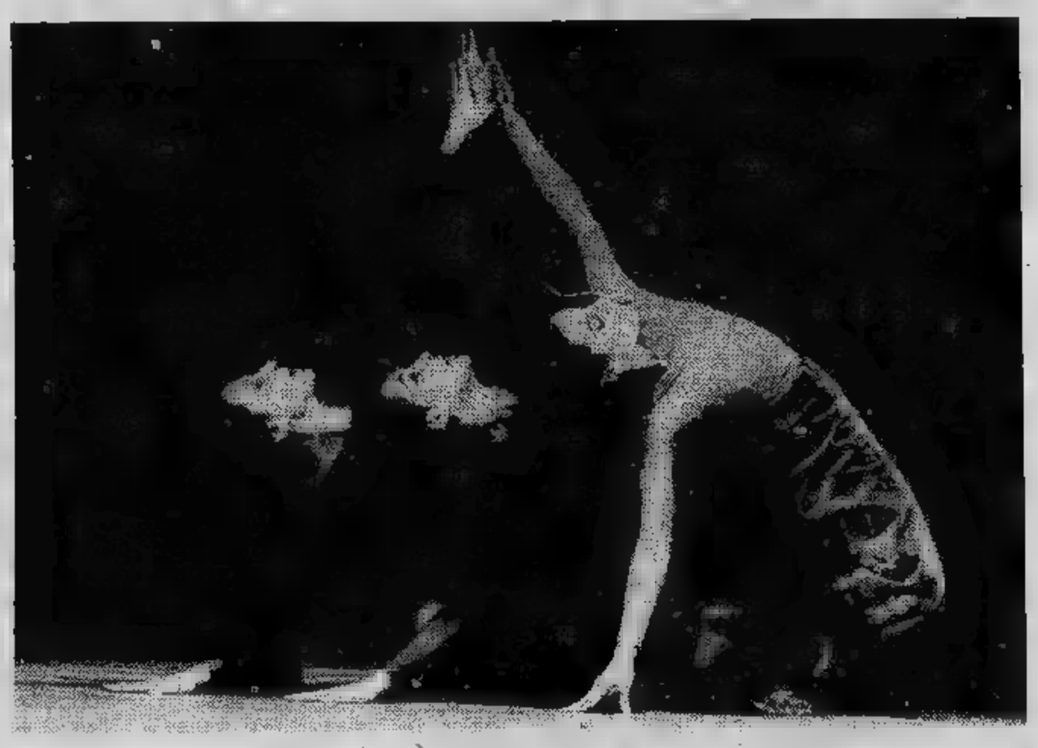

TORINO — *Contatti* presentato ieri e oggi dal Gruppo di Danza Contemporanea Bella Hutter chiude la Rassegna internazionale di Mimo Danza Contemporanea «Musica Fantastico» Teatro Gobetti.

L'attuale Gruppo rappresenta la continuazione e l'estensione di quella attività di danza moderna che fu portata per la prima volta in Italia da Bella Hutter nel 1923, proprio a Torino. Quasi cinquant'anni dopo, questa scuola nasceva il gruppo spontaneo, diretto da Anna Sagna rivolto ad un lavoro di ricerca nel campo dell'espressione corporea. Dal 1972 ad oggi il gruppo ha realizzato un'intensa attività teatrale e ieri sera, sulla scena del Gobetti, ha danzato con gli allievi del corso di formazione, corso che prevede un impegno quotidiano e a cui si accede dopo qualche anno di sperimentazione, di potenziamento della creatività individuale, orientamento, quest'ultimo, indispensabile per potersi muovere insieme e per produrre coreografie.

Contatti è il titolo del momento centrale dello spettacolo, coreografato da Sara Debenedetti e Irene Klinger. Le azioni di *Express* coordinate da Anna Sagna danno l'avvio al tema che si sviluppa attraverso *Society*, coreografia di Gabriella Bordin e Patrizia Fitia sulla Suite n° 1 di Mikis Teodorakis si conclude con *X2*, musica di Karl Orff e coreografia di Erika Hutter.

«Ho cercato un metodo didattico — dice Anna Sagna — *che portasse al minimo condizionamento possibile, nella persuasione che la creatività parallela alla spontaneità. Si isolano gli elementi del movimento, si lavora in relazione soltanto allo spazio, alle forze, al ritmo, alla musica per cercare spontaneamente un nuovo rapporto questi elementi. Si analizza l'intenzione o la forma del proprio corpo, si ci si sta rapportando allo spazio, poi ci si guarda lavorare per controllare che quello che si è corrisponda alle intenzioni».*

Questi principi fondamentali risultano chiari nello spettacolo, nella diversità degli autori dei vari pezzi, nei movimenti individuali e collettivi. Attraverso i quattro tempi, le esperienze di contatto, di confronto, i modi di essere o di rapportarsi più elementari del singolo si complicano, si tendono. *Society* è la società che tende a riportare tutto a sé, alla sua identità, annullando i tentativi di modificazione, di differenziazione.

L'attenta partecipazione del pubblico testimonia il grande interesse che da qualche anno è veramente esploso nei confronti della danza comunque intesa. *«E' una reazione* — dice Anna Sagna — *al disinteresse totale di anni addietro. Scegliere come mezzo espressivo il corpo, secondo un certo tipo di educazione, era già definirsi un danzatore ed escludersi in un'élite di soggetti per i quali il proprio fisico corrispondesse a questo desiderio. Noi abbiamo cercato di far superare questi blocchi o quelli dell'età — non è più vero che alla danza si possa accedere solo da piccolissimi — cercando di far capire che se l'esigenza è autentica, soprattutto se è spontanea, tende all'imitazione, si possono raggiungere risultati validi. Se poi il vocabolario sarà ampio, ci sarà cioè padronanza dei mezzi, la possibilità di espressione sarà migliore.»*

Si può dunque frequentare un corso di danza solo moderna, ma anche classica — ci assicura Anna — in età adulta a punto di vista amatoriale o professionistico, partendo «adagio» per superare gli inevitabili blocchi, per non provocare scontri con se stessi, dopo aver capito e accettato i propri limiti, lavorando sulla coscienza del corpo, prima che sull'uso.

Seguire un corso di classica in età generalmente ritenuta proibitiva significa non solo poter provare una voglia che si pensava fosse venuta a coscienza troppo tardi, ma vuol anche dire accrescere le proprie conoscenze di spettatore. E' importante poter pensare che non è più negata l'esperienza diretta con questo linguaggio.

Floriana Piqué

Tre momenti dello spettacolo al Gobetti (Foto Cesare

Concerto dei Vocalisti di Torino al Piccolo Regio

Lamenti di passione cantati

TORINO — *Lucia Barbero Sefusatti, Renata Colombatto, Nella Actis Perino, Giovanni Gazzera, Carlo De Bortoli e Teresio Colombotto in qualità di direttore,* i Vocalisti di Torino, *gli unici cultori veramente assidui nella nostra città dell'antica arte della polifonia vocale. Quest'arte dotta e raffinata ha, contrariamente a quanto si potrebbe pensare, un vasto seguito di appassionati e il numeroso pubblico intervenuto al concerto di ieri al Piccolo Regio lo dimostra indiscutibilmente.*

Com'è allora che questi preziosi interpreti li ascoltiamo così di rado? Perché le istituzioni musicali cittadine non ci fanno sentire qualche pianista in meno e ci gratificano di qualche concerto polifonico in più? Non sarà inopportuno ricordare che nulla sviluppa l'orecchio e l'intelligenza come l'antica polifonia vocale, perché l'orecchio e l'intelligenza vengono da questo linguaggio musicale sollecitati ad un'estrema attenzione.

Ascoltando ieri il finale dei *sublimi* Lacrime d'amante al sepolcro dell'amata *di Claudio Monteverdi, si poteva fare a meno di notare come il semplice intreccio di poche voci riesca a scatenare un'emozione più profonda e più tragica di quella prodotta da un Requiem per coro e grande orchestra. Di fronte alle preziose filigrane di questa musica si ha l'impressione che l'ascoltatore segregato nel repertorio romantico sia vittima una miopia che gli consente di decifrare solo iscrizioni redatte con caratteri cubitali.*

Nella prima parte della serata I Vocalisti *hanno eseguito il monteverdiano* Lamento d'Arianna *e quel madrigale petrarchesco* Zefiro torna *che offre nella terzina finale arditezze foniche così meravigliose e moderne da convincere l'ascoltatore che Bussotti e Luigi Nono siano veramente gli eredi di quel linguaggio fiorito più di tre secoli fa.*

La bellezza letteraria dei testi poetici, l'inaudita forza espressiva della musica monteverdiana e la proprietà degli interpreti hanno avvinto il pubblico che ha accolto la prestazione dei bravi cantanti con sincero entusiasmo.

Restagno

FUORI CASA

CENTRO JAZZ — alla Sala degli Infernotti dell'Unione Culturale, in via Cesare 4/b, alle 21,15 del Galata Swing Sextet.

CONCERTO RIKI HAERTELT — Al Conservatorio alle 21, per l'Associazione musicale Riki Haertelt, concerto del pianista Fabio Luz vincitore concorso internazionale «Debussy» di Parigi. In programma: Debussy, Lombardi, Liszt, Ravel, Rachmaninoff.

MULINO FEYLES — 21,30, in corso «Fragile» Franco Torriani con Dario — «Fragile reading» di Fabrizio Caleffi.

FILM «Fata Morgana»

Herzog nel deserto

FATA Werner Herzog. Documentario, colori, Germania (Cinema Arco).

Nel '68-69 giovane cineasta tedesco Werner Herzog, sospinto dall'onda della [illegible] *abbacinato un sogno rigenerazione, si mette in viaggio con macchina da presa per Canarie l'Africa del Nord. Crede di ritrovare in un canto libe- sulle origini del mondo la risposta alla funzione dell'uomo, a volta libero tra liberi, nell'universo.*

Fata morgana, dall'illusorio fenomeno che scomponendo le ombre crea pericolose allucinazioni, è un film di difficile definizione. Ha rigore del documentario e la follia dell'underground, ondeggia l'appunto registrato dalla viva e la fantasia suggerita dalle cose inanimate. Così gli aerei che in apertura atterrano e decollano dànno l'impressione un'ineluttabilità volgarità fatti che poi certe visioni deserto solcato dalle onde di sabbia contraddiranno felicemente.

Herzog — con sorta di visionarietà spinta che lascia intuire quale sarà il talento del futuro regista di L'enigma Kaspar Hauser e Aguirre, furore di Dio — *acuisce il suo occhio cinematografico. Sbaglia infatti quando concede spazio tempo figure viventi del che rischiano di ammazzare l'incanto delle nude immagini. Esplode curioso quando inserisce momenti surreali nell'arida quotidiana.*

Concentrato 78 minuti, Fata morgana *completa la conoscenza della filmografia d'un grande e segnala la fortuna che oggi gode cinema tedesco degli Herzog, Wenders, Fassbinder, dei Klüge.*

p. per.

Nuovo (ore 21,30) e Magistero (domani ore 17)

A teatro (e a scuola) per ridere con Benigni

E' uscito dall'«Appalto» di Vergaio vicino a Prato per andare all'Università. E ci sembra giusto. La strada percorsa è stata già tanta che ormai ha acquisito il diritto, sull'onda di una certa moda recente, di tenere conferenze agli studenti.

Roberto Benigni, stasera è al Nuovo (inizio 21,30) in *Tutto Benigni* e domani alle 17 per la rassegna sul comico popolare terrà dunque lezione nell'Aula Magna del Magistero a Palazzo Nuovo. «Benignaccio» arriva con le sue storie del Cioni e i suoi sproloqui su Bettino Craxi: «*Quello ha un nome pieno di x che fa paura. Vive in un paese dove indossano mutandine Rex, usano i pannolini Scottex, leggono avventure di Tex e ascoltano i dischi della Oxa*». E poi improvviserà come sempre.

Aveva cominciato da bambino a improvvisare. Il padre dice che «*un figlio così proprio l'un l'aspettava. Roberto l'era tutto un po' strano, fin da piccino piccino. Una volta mi cascò nel foco e bruciò una chiappa; un'altra volta mi cascò nel fosso e s'incrinò un braccio; che mi affogasse nella buca del concime*».

Oggi e domani al Teatro Nuovo

«*Mi scappò che aveva solo tre anni il grullo* — continua il babbo con quella sua parlata tutta fiati — *fece du' chilometri a piedi per andar Checco a comperar le caramelle. Il Checco quando lo vide tutto stanco e scarmigliato e con la patta calzoncini aperta lo avverti: "Oh Roberto che hai la bottega aperta?". Lui piccino com'era gli rispose subito: "Oh che tu dar pena Checco che tanto un lo perdo sicuro"*». Ed era già pesante nella battuta imparata naturalmente perché «*dalle mie parti, s'impara prima a far battute che chiamar mamma*».

E' nota la trista battuta del festival Sanremo dell'anno scorso sul Papa che davanti a milioni di telespettatori chiama «Woitilaccio». «*Proprio non volevo offendere. Dalle nostri parti si chiama in "accio" affettuosamente*», si giustifica in intervista. Arriva una bagarre interrogazioni parlamentari su questo «*folle irriverente*» che «*non si ferma davanti a nulla pur di cercare di far ridere*».

Dicono che oggi sia cambiato. Che è sì sempre provocatore, ma all'interno comicità nostrana priva di autentiche originalità. «*Ha perso la carica eversiva Cioni e ha mitigato la violenza*» hanno detto i critici. Lui si arrabbia. «*Prima facevo soltanto teatro era una costrizione poetica* — precisa in intervista recente — *anche una castrazione creativa. Poi ho proposto davanti a milioni di telespettatori cose forti, vero scandalo e mi hanno denunciato. denunciano sempre.*

Paolo Stoppa protagonista al Carignano

Il Mercante di Perlini

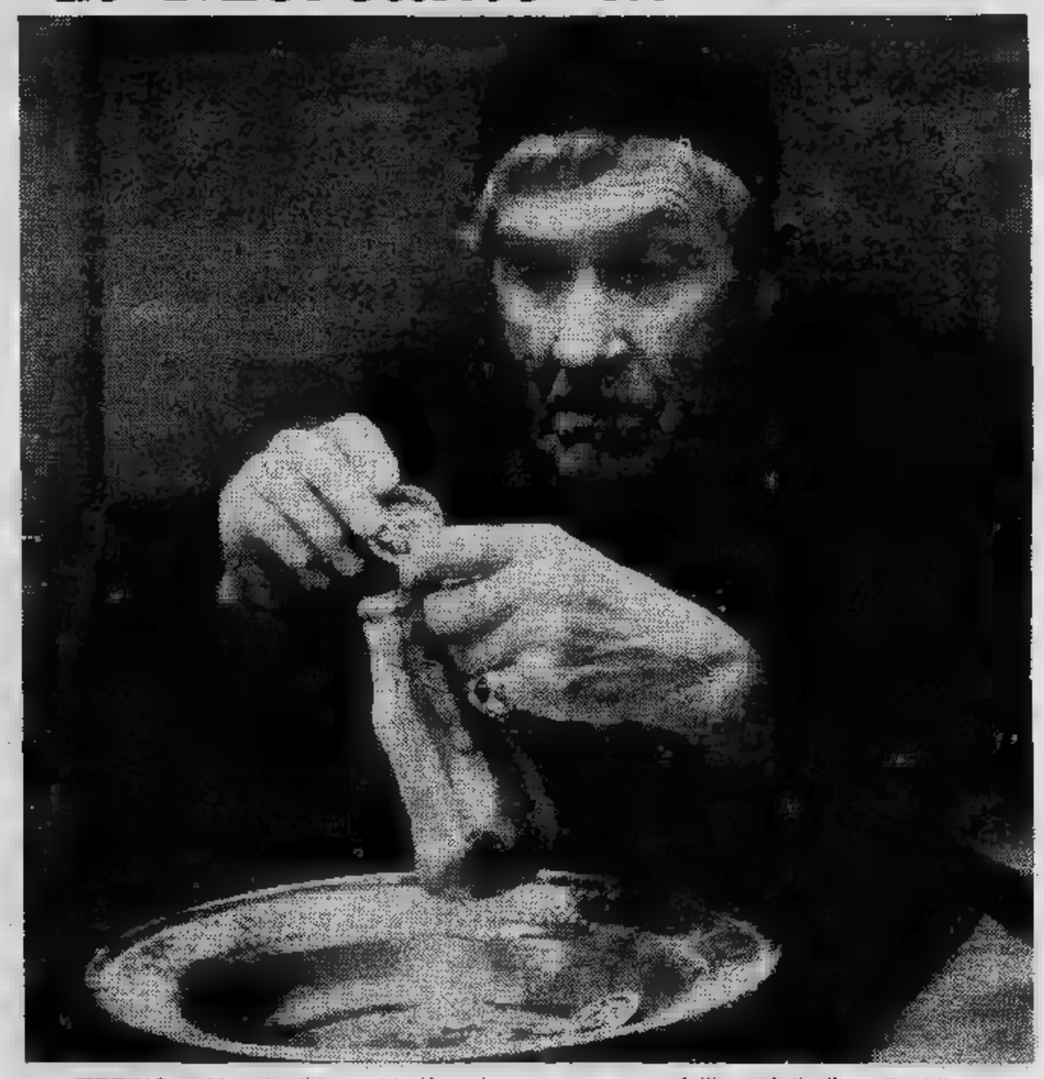

TORINO — Uno degli incontri più curiosi e più attesi della stagione di prosa è senz'altro quello tra Paolo Stoppa e Memè Perlini. Per il cartellone «*Il tuo posto fisso*» in scena oggi — Teatro Carignano, ore 21 — l'attesissimo *Mercante di Venezia* di Shakespeare allestito dalla Compagnia del Teatro La Maschera con costumi di Antonello Aglioti, musiche di Francesco Accolla, regia Perlini.

Perlini è il giovane di talento che ha «stracciato» Pirandello, Wedekind e Handke. Le sue regie hanno conosciuto osanna e fallimenti (indimenticabile una serata nelle colline Chierese intitolata *Paesaggio n. 5*, quale ebbe mai inizio di disordini e malignità). Ultimamente Perlini e il suo operoso scenografo Aglioti hanno per così dire abbandonato le cantine.

Per Paolo Stoppa lavorargli insieme rappresenta una scommessa ma «*alla mia età, con la carriera che mi ritrovo alle spalle, era logico che prendessi in considerazione uno dei più importanti rappresentanti dell'avanguardia*».

Botte da orbi anche in «Fai come ti pare» continuazione di «Filo da torcere»

Clint Eastwood geloso di De Niro (come pugile)

LONDRA — *Clint Eastwood, degli attori maggior richiamo del momento, anche questa volta sembra che abbia fatto centro il ultimo film* Fai come ti pare, *in cui torna ad impersonare Philo Beddoe, il più forte pugile a nude d'America, simpatico personaggio di* Filo torcere.

Ancora una volta, il protagonista della vicenda ha al suo fianco l'orango Clyde, Orville Boggs (Geoffrey Lewis), Boggs (Ruth Gordon) e la bella cantante «country» Lynne Halsey-Taylor (Sondra Locke). La vicenda del film, drammatico, avventuroso e umoristico, ruota intorno all'incontro pugilistico di Philo Beddoe con Jack Wilson: la gara è promossa da gangster senza scrupoli e accaniti giocatori. Per essere sicuri che partecipi all'incontro gli organizzatori rapiscono giovane cantante Lynne, legata sentimentalmente con il robusto e difficile pugilatore.

Stranamente, Philo Beddoe e Wilson scoprono di aver parecchie cose in comune. Insieme, riescono a porre in salvo Lynne Halsey-Taylor e, ora che è ricatto non è più possibile, Philo rinuncia al combattimento. Tuttavia, entrambi hanno compreso che soltanto uno di loro può il migliore in quella specialità agonistica.

L'orgoglio spinge i due uomini a battersi l'uno contro l'altro, dapprima in magazzino deserto, poi nelle strade dell'intera città, incitati dalla folla. E' un incontro grandioso e senza precedenti, tra due uomini che nutrono una stima reciproca ed il cui scopo è il medesimo: confermarsi come più leggendario pugile a mani nude d'America.

Clint Eastwood prende parte ad storia che si riattacca al grande folclore americano, dove la famiglia, l'amicizia, il sacrificio virile e la purezza sentimenti sono le componenti

Dietro quel burbero, trascibile, intrattabile Philo Beddoe c'è un uomo sensibile e onesto, un personaggio, che attraverso spensierato umorismo, vuole offrire lezione civile vita.

Buddy Van Horn esordisce con Fai come ti pare *nella regia cinematografica, tuttavia ha alle spalle sta esperienza come regista seconde unità coordinatore di sequenze acrobatiche. Ha lavorato Eastwood per più di quindici , collaborando film come* La ballata della città senza nome, Ispettore Callaghan: Il Skorpio è tuo, L'uomo nel mirino e Filo da torcere.

Van Horn, che si trova Londra per lavoro, ha dichiarato: «Clint questa volta ha superato ogni altra interpretazione. E' dei pochi attori che possono passare da sequenza drammatica ad umoristica la stessa intensità e partecipazione. Philo Beddoe non è solo un uomo che dare pugni, è soprattutto un onesto, che sa dare tutto stesso fronte ad una gara sportiva, ad una competizione leale e, conoscendo Clint da molto tempo, posso dire che l'attore ha gli stessi requisiti generosità sensibilità suo personaggio».

Chi dice che Eastwood sia geloso altro «pugile» — Robert De Niro che fa Jake La con Martin Scorsese — è un maligno.

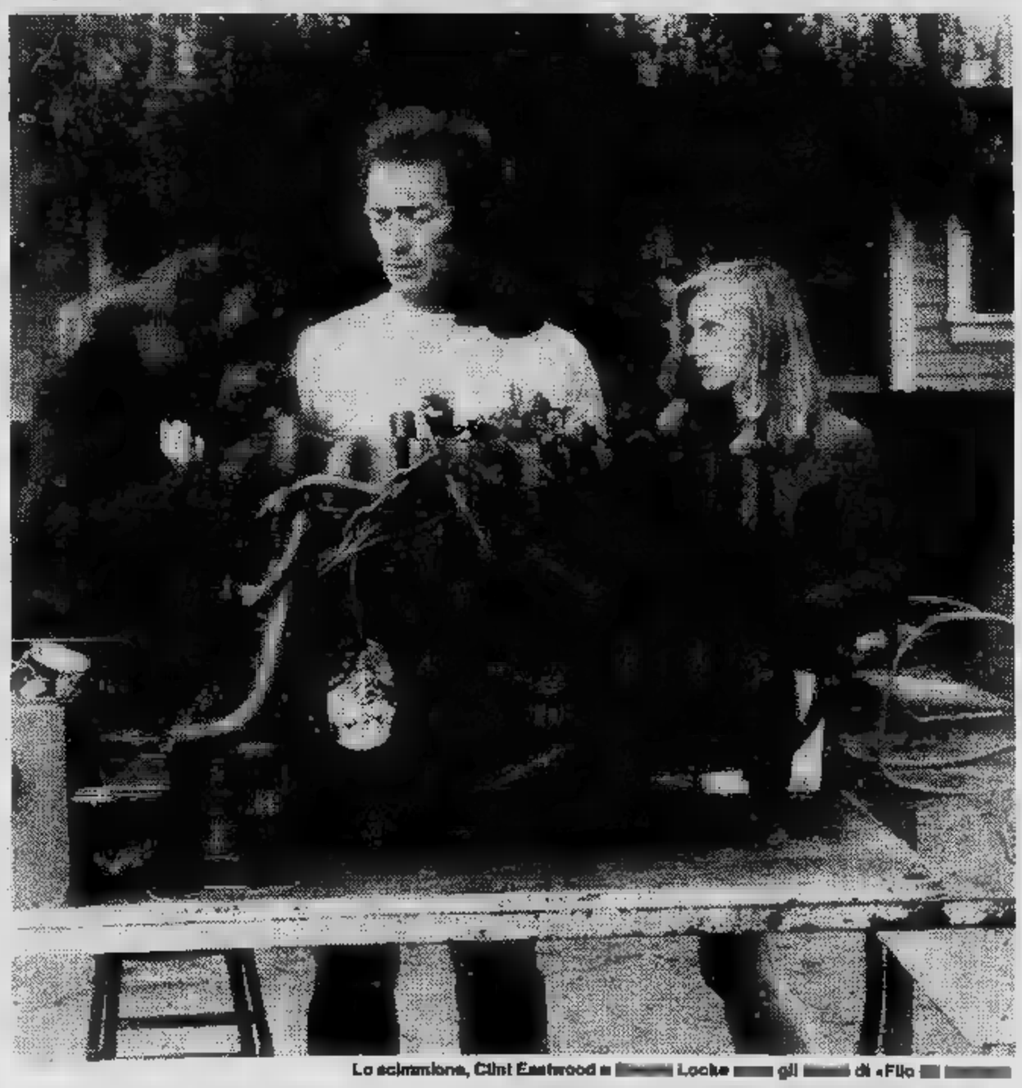

Lo schermidore, Clint Eastwood Locke gli di «Filo

Inedito di Renoir al «Movie»

Un programma d'eccezione oggi al Movie Club di via Principe Amedeo 5 per il ciclo «Francia Anni Trenta»: alle 18,45, 21,15, si proietta «La vie di Jean Renoir, André Zvoboda e Jacques (inedito per Torino).

Il film — girato nel '36 — risente del fervore ideologico collegato l'avvento del Fronte Popolare. Secondo lo stesso vi si vede «i francesi, con tutti i difetti e le qualità dei francesi». proletari che battono per una svolta politica nell'Europa dalla minaccia Hitler hanno nulla dell'aspetto mistico alla russa né della pomposità latina».

TV NAZIONALI

Rete uno

12,30 La [illegible] **Mezzogiorno,** documenti (c)
13 — **Giorno per giorno,** attualità (c)
13,30 **Telegiornale** (c)
14 — **Anna, giorno [illegible] giorno,** sceneggiato. Venticinquesimo episodio (c)
14,30 **Oggi al Parlamento** (c)
14,40 **Specchio sul mondo,** attualità (c)
15 — **Quel riscoso, irascibile, [illegible] Braccio [illegible] Ferro,** cartoni animati (c)
15,35 **[illegible] a pane,** sceneggiato. Con Scilla Gabel, Andrea Checchi. [illegible] puntata
16,30 **Remi,** cartoni animati (c)
17 — **Tg1 flash** (c)
17,05 **3,2,1... Contatto!** [illegible] i più piccoli (c) - Capitan Futuro, cartoni animati (c) - Ma perché? Perché campione? (c) - Musica, [illegible] gazzi! (c)
18 — **Quale energia:** ricerche e opinioni sull'energia [illegible] futuro. Sesta puntata (c)
18,30 **Primissima,** [illegible] culturale (c)
19 — **Opiù, il [illegible]** (c)
FILM 19,20 **Salty:** La decisione di Clancy, telefilm. — *Clancy [illegible] a letto malato. Un uomo, che più volte [illegible] espresso il desiderio di acquistare Calamarina, torna [illegible] carica. Clancy sarebbe disposto ad accettare, ma pone un condizione* (c)
19,45 **Almanacco del giorno dopo** (c)
20 — **Telegiornale** (c)
FILM 20,40 [illegible] **d'autunno,** film per [illegible] tv. — *Soldato inseguito trova riparo presso [illegible] villa semiabbandonata dove un vecchio gli offre un letto. [illegible] casa c'è anche [illegible] misteriosa presenza di una donna, che si avverte [illegible] non si vede mai. Alcuni sortilegi che ogni notte il vecchio compie davanti ad [illegible] ritratto, [illegible] altri strani episodi, inducono il militare a scappare. Il fascino della misteriosa creatura femminile lo induce a ritornare* (c)
22,15 **B.B.Band in concerto** (c)
[illegible] — **Telegiornale** (c)

Rete due

FILM 12,30 **Il [illegible] di Robin,** roba da marciapiede, telefilm (c)
13 — **Tg2 [illegible]** (c)
13,30 **Il [illegible] [illegible] genitore,** inchiesta. Settima puntata (c)
14,10 **I promessi sposi,** sceneggiato. Con Nino Castelnuovo, Paola Pitagora. Prima puntata (replica): *In [illegible] zona [illegible] pressi del lago di Como, nel 1638, il matrimonio fra due giovani contadini è ostacolato [illegible] signorotto [illegible] luogo che comincia col minacciare [illegible] pauroso parroco obbligandolo a promettere di non celebrare mai le nozze.*
15,25 **Una lingua per [illegible]** Il Francese. Dodicesima lezione (c)
17 — **Tg2 flash** (c)
17,05 **Il pomeriggio,** seconda parte (c)
17,30 **L'Ape Maia,** cartoni animati (c)
18 — **Dieci [illegible] di bambini:** Il gatto del quartiere (c)
18,30 **Tg2 sportsera** (c)
18,50 [illegible] [illegible] **ed [illegible] Kessler,** varietà (c)
Muppet [illegible], con Kris Kristofferson, Rita Coolidge (c)
19,45 **Tg2** (c)
20,40 **Tg2 spazio [illegible] fatti e gente [illegible] settimana** (c)
FILM 21,30 **Duel,** [illegible] Steven Spielberg, con Dennis Wehaver, Jacqueline Scott. Drammatico 1971. — *Commesso viaggiatore, partito con la macchina per i soliti giri di lavoro, viene superato, inseguito e provocato [illegible] un'enorme autocisterna [illegible] quale [illegible] scorge mai il volto del guidatore. Sulle prime pensa ad [illegible] scherzo, ma [illegible] poco [illegible] poco capisce di trovarsi coinvolto in una assurda lotta che si potrà risolvere solo con la morte di uno dei due contendenti* (c)
23 — **Tg2 stanotte** (c)

Rete tre

19,30 **Tv3 regioni:** Concerto rossiniano (c)
20 — [illegible] **sottomarine,** cartoni animati (c)
20,05 [illegible] [illegible] **prospettive dell'artigianato,** inchiesta. Seconda puntata (c)
20,35 **Midnight concert,** con Katina Ranieri. Seconda parte (c)
21,20 **I film del Consiglio Nazionale delle Ricerche:** Le celle solari, documentario (c)
22,05 **Tg3** (c)
22,35 **Avventure sottomarine,** cartoni animati (c)
22,40 **Viaggio sentimentale nell'Italia [illegible] vini.** Con Luigi Veronelli. Prima puntata (c)

TV ESTERE

Svizzera

18 — **Per i più piccoli** [illegible]
18,40 **Telegiornale** (c)
FILM 18,50 **Un debito d'onore,** [illegible] (c)
19,20 **A conti [illegible]** (c)
19,50 **Il Regionale - Telegiornale** (c)
20,40 [illegible] [illegible] **Corbillieres,** sceneggiato. Seconda puntata (c)
21,30 **Temi e ritratti:** [illegible] Rothko: La pittura [illegible] silenzio (c)
22,50 **Telegiornale** (c)
23 — [illegible] **sport** [illegible]

Montecarlo

14 — **Piazza degli [illegible]** (c)
17,15 [illegible] (c)
17,30 **Io, tu e [illegible] scimmia,** varietà (c)
18,35 **Da St. Vincent: musica leggera** (c)
19,15 **La tata e [illegible] professore,** sceneggiato (c)
19,45 **Notiziario** (c)
20 — [illegible] **Buggzzum,** gioco a premi (c)
FILM 20,35 **Sette contro [illegible] morte,** di Paolo Bianchini, con Rosanna Schiaffino. Drammatico (c)
22,20 [illegible] **intoccabili,** telefilm (c)
23,10 **Oroscopo - Notiziario** (c)
23,35 [illegible] [illegible] **quadri** (c)

Capodistria

FILM 17,30 **Film**
19 — [illegible] **aperto,** trasmissione in lingua slovena (c)
19,30 **L'angolino dei ragazzi** (c)
20 — **Cartoni animati** (c)
20,15 **Telegiornale - Punto d'incontro** (c)
FILM 20,30 **Cinque [illegible] alla corrida,** di Jean Girault, con Les Chartots. Comico (c)
22 — **Telegiornale - [illegible] oggi** (c)
22,10 **Musica popolare:** Gli zingari Ivanovic (c)
22,40 **I quattro,** sceneggiato. Prima parte (c)

IL MEGLIO ALLA RADIO

UNO (FM 92,1)

14,03 **Una [illegible] [illegible] jazz:** 24ª puntata «Con i battelli lungo il fiume»
15,03 **Rally.** Selezione di regolarità, ritmo e gradimento per la vostra discoteca
15,30 **Errepiuno.** Radiopomeriggio di Gigi Grillo, Lino Matti [illegible] Katia Sinò condotto da Elena Doni
16,30 **Passeggiate [illegible] [illegible] berto Lambertini per Napoli [illegible]**
17,03 **Patchwork.** Varie comunicazioni per il pubblico giovane fra musica, cronaca [illegible] spettacolo con qualche delirio. Oggi: **Al rogo... al rogo...**
18,35 **Musiche di ieri, interpreti di oggi**
19,40 [illegible] **tacolo:** chi lo produce, chi lo consuma, [illegible] lo commenta: [illegible] [illegible] cinema, teatro, musica e tutto quanto [illegible] spettacolo
21,03 **La [illegible]** Settimanale lirico [illegible] il vecchio e il nuovo.
21,30 **Check-up per un Vip.** Programma [illegible] Lucio Lironi e Lucia[illegible] Sterpellone
22 — [illegible] **dal [illegible]** Polonia: La polonaise
22,30 **Musica ieri e domani** con [illegible] Nissim e...

DUE (FM 95,6)

15 — [illegible] **3131** (2ª parte). Programma d'intrattenimento in diretta
16,32 [illegible] **club.** Un appuntamento giornaliero [illegible] [illegible] musica leggera, in studio Arnoldo Foà con Claudia Di Giorgio e Cesare De Robertis
17,32 **Il Gruppo [illegible]** diret[illegible] da Orazio Costa Giovangigli presenta «I promessi sposi». Lettura integrale a più voci del romanzo di Alessandro Manzoni
18,32 Giovanni Gigliozzi presenta **In [illegible] [illegible] Caffè Greco**
19,50 [illegible] **X.** Spazi musicali [illegible] tutti i gusti [illegible] per [illegible] [illegible] età affi[illegible] [illegible] Maurizio Catalani, Stefano Nesi [illegible] Augusto Sciarra
22 — **Nottetempo** «Oggi no, forse domani vedremo» di Luciano Tabellini

TRE (FM 98,2)

15,30 Gino Gastaldo presenta **Un [illegible] discorso.** Percorsi [illegible] territori della musica giovanile
17 — **Inventario [illegible] le [illegible] italiane dal '40 ai [illegible] giorni [illegible]** [illegible] di Luigi Fantoni
17,30 **Spazio Tre.** Musica [illegible] [illegible] culturali presentate [illegible] Anna Fos
21 — **Appuntamento [illegible] con la [illegible]** di Paolo Rossi
22,10 A futura memoria **il caso [illegible] [illegible] Profun[illegible]** di **Oscar [illegible]** di Pier Francesco Gasparetto. Regia di Massimo Scaglione
23 — Giorgio Merighi presenta **Il [illegible]**

TV PRIVATE

Radio Tele Aosta Canali 33-35

FILM 13,30 **La morte in faccia,** telefilm (c)
14,30 [illegible] **animati** (c)
FILM 15 — **Il [illegible] coniugale,** drammatico 1970 (c)
FILM 16,30 [illegible] **story,** telefilm (c)
17,30 **Cartoni [illegible]** (c)
18 — **Cartoni animati** (c)
19 — **Lo sport** (c)
19,30 **Cartoni animati** (c)
20 — **Cartoni animati** (c)
FILM 20,30 **Dove vai, Bronson?,** telefilm (c)
FILM 21,30 **La fiamma del peccato,** poliziesco 1944
FILM 23,30 **La morte in faccia,** telefilm (c)
FILM 24 — **Oroscopo** (c)

Tele Malta 80 Canali 49-60

FILM 14,45 **La morbida pelle della [illegible] Susanna,** commedia 1968 (c)
FILM 16,30 **Film**
FILM 18,15 **L'ultimo killer,** western (c)
19,30 **Dimagrire in salute** (c)
FILM 20 — **Il vascello misterioso,** guerra 1951
21,20 **Speciale casa** (c)
21,30 **Parliamone con Giuditta** (c)
FILM 21,45 **La cognatina,** commedia 1975 (c)
FILM 23,30 **Film**

Telecupole Canali 57-64

FILM 14 — **Le [illegible] avventure di Lassie,** telefilm (c)
14,30 **Canzoni [illegible] [illegible] di twist,** musicale 1962
16 — **Per i più piccoli** (c)
FILM 18 — **Heidi,** telefilm (c)
18,30 **Cartoni animati** (c)
19 — **Il tormentone** (c)
19,30 [illegible]
FILM 20 — [illegible] [illegible] [illegible] **Lassie,** telefilm (c)
20,30 **Van Der Valk,** telefilm (c)
FILM 21,30 **Film**
FILM 0,10 **Film**
2,10 [illegible]

Teleradio city (Al) Canali 44-47

FILM 12,45 **Film**
FILM 14,30 **Fantasilandia,** telefilm (c)
15,30 **Cartoni [illegible]** (c)
16 — [illegible] **verdi,** per i più piccoli (c)
18,35 **Cartoni animati** (c)
17,05 **Video show** (c)
17,45 **Battaglia spaziale,** gioco [illegible] premi (c)
18,15 **Izemborg,** cartoni animati (c)
FILM 18,45 **Telefilm**
19,15 **Tre flash** (c)
19,30 **Cartoni [illegible]** (c)
FILM 20 — **Star Trek,** telefilm (c)
21 — **E' fortissimo,** con Claudio Lippi e Barbara D'Urso (c)
FILM 23,30 **Thriller,** telefilm (c)
FILM 0,25 **Film**

Videovercelli Canali 37-60

FILM 16,30 **Film**
18 — **Cartoni animati** (c)
18,30 **Ehi, bambini!,** per i più piccoli (c)
20 — **Charlotte,** cartoni animati (c)
20,30 [illegible]
20,45 **La grande vallata,** sceneggiato (c)
21,45 **Togli [illegible] gambe dal parabrezza,** commedia 1969 (c)
FILM 23,15 **WKRP in Cincinnati,** telefilm (c)
23,45 **Notiziario**

STP (Casale-Vc) Canale 50

14,15 [illegible]
FILM 18 — **Boys and girls,** telefilm
18,30 **Cartoni animati** (c)
19 — **Un solo padre, [illegible] famiglia** (c)
19,30 **Tex Willer,** cartoni animati (c)
19,50 **Notizie flash** (c)
FILM 20 — [illegible]
FILM 21 — **Film**
22,30 [illegible] **Regione** (c)
22,45 **Telenotte**
23 — **Asta di quadri** (c)
1,30 [illegible] **con...**

TV PRIVATE

G. R. P. — Canali 42-66

FILM 14,15 [illegible] e [illegible] telefilm (c)
14,50 **Spazio 5,** rubriche a cura di Nicoletta Birocci (c)
15,55 **Non è sempre caviale,** [illegible] (c)
17 — **Grp flash** (c)
17,15 **Pane, [illegible] e zucchero,** per i più piccoli. Con Giò Maldotti e Maurizio Introna (c)
FILM 17,45 **Thibeaud [illegible] Crociate: i predoni,** telefilm (c)
18,10 **Space robot,** cartoni animati (c)
FILM 18,45 **The Jeffersons,** telefilm (c)
19,15 **Grp [illegible] - [illegible] storico** (c)
19,35 **La pancia in mano:** la telecamera nascosta (c)
19,55 **Oroscopo** (c)
FILM 20,05 **Sanford e son,** telefilm (c)
20,40 **[illegible] Regione** (c)
21,10 **[illegible] Cinema** (c)
21,20 **Special musicale con Gloria Gaynor** (c)
FILM 22,35 **Un [illegible] impossibile,** film per tv, di George Mc Gowen, [illegible] Patty Duke. Drammatico — *Giovane americana incontra un ragazzo giapponese e [illegible] ne innamora, subito corrisposta. Nulla impedirebbe la loro unione, senonché lo scoppio della seconda guerra mondiale crea [illegible] ondata di razzismo in entrambi i loro Paesi da rendere quasi impossibile il loro matrimonio* (c)
[illegible] — **Grp flash - Oroscopo** (c)
FILM 0,30 **Carnet [illegible] morto,** Pierre Zimmer, con Yves Brainville, Pierrette Pradier. Spionaggio 1968 — *Poco prima di morire, ucciso per le vie di Parigi, un uomo consegna ad una donna un quadernetto d'appunti che finisce nelle mani di un investigatore privato. Assieme al suo aiutante, l'agente tenta di proteggere uno scienziato inglese il cui arrivo in Francia è imminente e la cui incolumità sarebbe da più parti minacciata* (c)
0,50 **Dal giornali oggi** (c)
FILM 2 — **Film no stop**

Telepinerolo — Canale 56

FILM 12,55 **L'eterno vagabondo,** con Charles Chaplin
FILM 17,15 **La tigre del Kumaon,** Nyron Haskin, con Sabù, Joanne Page. Drammatico 1949 — *In India una tigre semimpazzita ferisce una donna. Un americano la cura rendendola però incapace di avere figli. Quando lei decide di uccidersi affrontando nuovamente la belva, lui interviene per salvarla, rischiando di sacrificare [illegible] stesso*
18,50 **[illegible] un gettone a tavola,** incontri con i telespettatori (c)
19,40 **[illegible]** (c)
20 — **[illegible] speciali** (c)
20,30 **[illegible] di agricoltura** (c)
21,30 **Bingo,** tombolone musicale a premi (c)

Televox — Canali 28-5

FILM 12,30 **La vita meravigliosa,** fantastico
14 — **Canzoniere**
16 — **Università della [illegible] età:** Filosofia
18 — **Dialogo [illegible] i telespettatori,** filo diretto con Matilde Di Pietrantonio
FILM 20 — **I sette ribelli,** di Charles Marquis, [illegible] Debra Paget, Raymond Massey. Western 1956 — *Da un paese all'altro John Brown e i suoi figli combattono lo schiavismo. I sistemi [illegible] loro usati sconfinano però spesso nell'illegalità*
21,30 **[illegible]**

Telestudio T. — Canali 24-45-47

FILM 13 — **Totò, Fabrizi e i giovani d'oggi,** comico
15 — **D come donna** (c)
[illegible] 16,15 **Mission impossible,** telefilm (c)
17,15 **Flash Gordon,** cartoni animati (c)
17,45 **[illegible] ciao,** cartoni animati (c)
18,45 **Speciale casa** (c)
19,10 **Cocktail music** (c)
19,45 **[illegible] [illegible]** con Flash Gordon, cartoni animati (c)
FILM 20,30 **[illegible] [illegible] si [illegible] meglio,** di Nunzio Malasomma, con Carlo Campanini, Dedi Montano. Commedia — *Industriale s'innamora di una ragazza che, già fidanzata, lo accetta per dissesti familiari incaricando la sorella [illegible] filare col suo ex. Per diverse circostanze però, entrambi gli uomini s'innamorano di entrambe, e indecisi non sanno chi scegliere, né gli uni, né le altre*
FILM 23,30 **La [illegible] ha [illegible] all'assassino,** giallo (c)
FILM 1,15 **Violentata sulla sabbia,** di Renzo Cerrato, con Carole André, [illegible] Solinas. Drammatico 1971 — *Figlia di una donna che da giovane era stata violentata dai banditi, smaniosa di perdere la verginità, spinta da qualcosa di ancestrale, cerca [illegible] tutti i costi di sottoporsi allo stesso, violento rituale, non sempre trovando una persona adatta e ben disposta* (c)

Tele Subalpina — Canale 46

17,30 **Astroganga,** cartoni animati (c)
FILM 18 — **Telefilm**
18,30 **Parliamo piemontese** (c)
19 — **Documentario**
FILM 19,45 **La regina della jungla,** avventuroso (c)
21,15 **Qui Piemonte** (c)
21,30 **Astroganga,** cartoni animati (c)
FILM 22 — **Un dollaro [illegible] fuoco,** Nick Nostro, con Michael Riva, Diana Garson. Western 1965 — *Sicari prezzolati, agli ordini [illegible] un fantomatico individuo, minacciano di uccidere chiunque non accetti di vendere le sue terre ad un prezzo irrisorio. Aiutato da pochissimi coraggiosi, lo sceriffo tenta di riportare l'ordine* (c)

Canale 5 — Canali 61-50-32

12,30 **Okey,** cartoni animati (c)
FILM 13 — **L'uomo di Atlantide,** telefilm (c)
13,30 **Programma [illegible]** (c)
14,30 **Okey,** cartoni animati (c)
FILM 15 — **La [illegible] predestinata,** telefilm (c)
FILM 16 — **Il [illegible] [illegible] contrabbandieri,** Fritz Lang, con Stewart Granger, George Sanders. Avventuroso 1956 — *Orfano undicenne, caduto nelle mani dei contrabbandieri viene salvato da sicura morte dal loro stesso capo che gli si affeziona e lo adotta. Spedito in collegio, crede di essere stato rapito e fugge dalla carrozza. I briganti dei boschi si fanno in quattro per cercarlo* (c)
17,30 **Okey,** cartoni animati (c)
18 — **Programma musicale** (c)
FILM 19 — **Carovane verso il West,** telefilm (c)
FILM 20 — **L'uomo di [illegible]** telefilm (c)
20,30 **[illegible] Grant,** telefilm (c)
FILM 21,30 **Gorilla in fuga,** di Harmon Jones, con Anne Bancroft, Cameron Mitchell. Dramma criminale [illegible] — *Addetto alla manutenzione di un luna park, licenziato [illegible] poco, viene trovato morto, col collo spezzato, nella gabbia di [illegible] [illegible] gorilla. L'animale [illegible] il primo ad essere sospettato, ma anche su altri gravano pesanti indizi* (c)
FILM 23,15 **Il caro estinto,** di Tony Richardson, Margret Leighton, James Coburn. Commedia 1966 — *Inglese, in America di passaggio per la sepoltura dello zio, s'innamora dell'estetista di una ciclopica agenzia di pompe funebri. Deciso a conquistarla, per frequentare il [illegible] ambiente [illegible] assumere da una ditta collaterale specializzata in onoranze funebri per animali domestici* (c)

Videogruppo — Canale 52

13 — **Criminal story,** spionaggio (c)
15 — **[illegible]a alla sopravvivenza** (c)
15,30 **Cartoni animati** (c)
FILM 16 — **Alle soglie dell'incredibile,** telefilm (c)
17 — **[illegible] Willer,** cartoni animati (c)
17,20 **Speciale [illegible]** (c)
17,30 **Gundam,** cartoni animati (c)
18 — **Uaul,** cartoni animati (c)
18,30 **[illegible] [illegible]** (c)
19 — **Tex Willer,** cartoni animati (c)
19,35 **Prima pagina** (c)
19,45 **Videonotizie**
FILM 20,05 **Van Der Valk,** telefilm (c)
FILM 21 — **[illegible] lusso,** di Rolf Thiele, [illegible] Nadia Tiller. Drammatico 1965 — *Nell'alta società [illegible] Bonn si muove con abilità una ricattatrice protetta [illegible] più influenti personaggi del mondo della politica e dell'industria. Alle [illegible] dipendenze lavora a pieno ritmo [illegible] lussuosissimo bordello* (c)
FILM 22,30 **Telefilm**
23,35 **Videonotizie**
23,45 **Prima pagina** (c)
FILM 24 — **Telefilm**

Quarta Rete — Canale [illegible]

17 — **Mixage,** filmati musicali a richiesta (c)
18 — **Cartoni [illegible]** (c)
FILM 18,30 **Film**
20 — **Speciale [illegible]** (c)
20,15 **Cartoni [illegible]** (c)
FILM 20,45 **La grande battaglia di Sebastopoli,** avventuroso
22,15 **Oroscopo** (c)
FILM 22,30 **Film**
24 — **Spogliarello** (c)
FILM 0,15 **Le sensitive,** di Robert O'Neil, con Nancy Kwan, Shirley Washington. Avventuroso 1973 — *Su un pezzo di terra difeso da bellicosissime amazzoni, una biologa ha trovato il modo di trapiantare qualsiasi organo [illegible] un [illegible] umano all'altro. Decisa [illegible] passare dalla clientela femminile [illegible] quella maschile, riceve l'intrusa visita di [illegible] agente investigativo in caccia del muscoloso atleta che lei ha fatto sequestrare per ricavarne materia prima* (c)

Tele Europa 3 — Canale 58

FILM 14 — **L'incredibile Hulk,** telefilm (c)
FILM 15 — **Agente Hunter,** telefilm (c)
FILM 16 — **Love boat,** telefilm (c)
FILM 17 — **La famiglia Addams,** telefilm
17,30 **Cartoni animati** (c)
18 — **La principessa Zaffiro,** cartoni animati (c)
FILM 18,30 **La casa nella prateria,** telefilm (c)
FILM 19,30 **Giorno per giorno,** telefilm (c)
20 — **[illegible] animati** (c)
FILM 20,30 **Uomini duri,** avventuroso (c)
FILM 22,10 **Agente Hunter,** telefilm (c)
23,10 **[illegible] [illegible] fondo,** sceneggiato (c)
FILM 23,40 **L'incredibile Hulk,** telefilm (c)
FILM 0,40 **La [illegible] dell'eco tonante,** di Amerigo Anton, con Kirk Morris. Avventuroso 1965 — *Maciste, avendo posto il suo braccio al servizio di una tribù di pacifici pastori migratori, guida costoro attraverso la valle infestata da esseri selvaggi che emettendo fragorosi suoni metallici provocano frane e dirompono le rocce* (c)

Rete Manila 1 — Canale 50

14,30 **Donna è [illegible]** (c)
FILM 16 — **[illegible] contro i [illegible] saraceni,** di Mimmo Salvi, con Gordon Mitchell, [illegible] Cortez. Avventuroso 1965 — *Fiera popolazione, insofferente del dominio di un dispotico governatore arabo, manda [illegible] chiamare [illegible] prode Simbad perché si autonomini loro campione al torneo che dovrà designare [illegible] nuovo reggente. Un nano amico dell'eroe, prepara intanto la rivolta* (c)
18 — **Tarallucci e vino,** musica [illegible] Napoli (c)
19 — **Anteprima motori,** settimanale [illegible] automobilismo (c)
19,30 **[illegible] [illegible] bocca [illegible] tutti,** replica (c)
FILM 20 — **L'astronave [illegible] del dottor Quater-[illegible]** fantascienza
21,45 **Amore mio riscoprimi** (c)
23,30 **Oroscopo** (c)
FILM 23,40 **[illegible] intime di [illegible] giovane donna,** di Clifford Brown, con Jacqueline Laurent. Erotico 1976 — *La strana vendetta di [illegible] prostituta nei confronti dell'uomo che l'aveva violentata appena sedicenne avviandola al marciapiede e alla droga* (c)
— **Spogliarello** (c)

I CINEMA DI TORINO

CRITICA		PUBBLICO	
Capolavoro	●●●●●	Eccezionale	OOOOO
Ottimo	●●●●	Successo	OOOO
Favorevole	●●●	Consensi	OOO
Discusso	●●	Discordi	OO
Mediocre	●	Scarso	O

convenzionate con l'Agis — Cinema: Acapulco, Adriano, Alexandra, Ambrosio, Apollo, Arco, Ariston, Arlecchino, Astor, Augustus, Bernini, Capitol, Cristallo, Doria, Faro, Fiamma, Giardino, Erba, Ideal, La Perla, Lilliput, Lux, Massaua, Massimo, Metropol, Odeon, Olimpia, Puntodue, Reposi, Roma, Sexy One, Spezia, Vittoria, Maior, Smeraldo, Vip.

Film segnalato dalla critica: **Angi Vera** (Centrale).

cinema prime visioni

ALCIONE
c. R. Margh. 134
Tel. 287.400
La avventure erotiche Sandy, con Carol Connors, Chuck Barris, John C. Holmes (Usa - Col.)
Or.: ap. ore 14,30; . 22,30. Viet. 18. ★
non
Ingresso L.

AMBROSIO
c. Vitt. Eman. 52
Te. 547.007
Vestito per uccidere, Brian Palma, con Michael Caine, Angie Dickinson Nancy Allen (Usa - Colori) — Una donna viene uccisa. Una prostituta, occasionale testimone, e il figlio della vittima indagano sul delitto.
Critica ●●●
Pubblico OOOOO
Or.: 15; 16,45; 18,30; 20,15; 22,25. Non viet. ★ Giallo
Ingresso L. 3500

ARISTON
v. Lagrange 21
. 546.147
Pomi d'ottone e manici di scopa, di Stevenson, con Angela Lansbury, David Tomlinson (G. B. - Colori) — Nella Londra del 1940, all'ieva strega e i suoi piccoli amici sono introdotti nel mondo fiabesco.
RIEDIZIONE
Orario: 15,30; 18; 20,15; 22,30. Non viet. Commedia
Ingresso L. 3500

ARLECCHINO
c. Sommeiller 22
Tel. 587.190
Il piccolo Lord, Jack Gold, Alec Guinness, Ricky Schroder (Usa - Col.) — Bimbo americano orfano, raggiunge il Lord in Inghilterra lo conquista con le sue maniere poco . Dal romanzo F. Hodgson.
VISIONE
Orario: 16; 18,20; 20,25; 22,30. Non viet. ★ Commedia
Ingresso L. 3500

ARTISTI EROTIC CENTER
v. Artisti
Tel. 831.374
Sensual eruption, di Stanley Kurlin, con Leslie Bovee (Usa - Colori)
recensita
Orario: Ap. 14,30; ult. 22,30. Viet. 18. ★ Commedia erotica
Ingresso L. 3000

ASTOR
v. Viotti 8
Tel. 519.516
The apple (La mela), di Menahem Golan, Catherine Mary Stewart, Love, Grace Kennedy, George Gilmour (Usa - Col.) — Storia di ragazzi sulle note disco-music e nel fantasilico scenario discoteca.
PRIMA
Or.: 15,30; 17,25; 19,10; 20,55; 22,40. Non viet. ★ Commedia musicale
Ingresso L. 3500

p.C.L.N. 248
Tel. 530.714
Zappatore, di Alfonso Brescia, Mario Merola, Regina Bianchi, Aldo Giuffrè (Italia - Colori) — La più famosa e classica sceneggiata sugli schermi dall'attore che l'ha inventata cinematograficamente.
PRIMA VISIONE
non ita
Or.: 15,10; 17; 18,40; 20,20; 22,30. Non viet. ★ Sceneggiata
Ingresso L. 3500

CAPITOL
v. S. Dalmazzo 24
Tel. 540.605
Brubaker, di Stuart Rosamberg, Robert Redford, Yaphet Kotto, Jane Alexander (Usa - Colori) — Direttore di carcere, progressista per i metodi moderni, si scontra con i politicanti e gli stessi detenuti.
Critica ●●●
Pubblico OOOO
Orario: 15; 17,40; 20; 22,20. Non
Ingresso L. 3500
★ Drammatico

CENTRALE d'Essai
v. C. Alberto 27
Tel. 540.110
Angi Vera, di Pál Gábor, Veronica Papp, Erzsi Pásztor, Eva Szabó. (Ungheria - Colori) — Ambientata fra il 1948 e il 1956 (anni di «deformazioni» personalità) la storia di una adolescente. Non viet.
Critica ■■■
Pubblico OOO
Or.: 15,15; 17; 18,40; 20,35; 22,30. segn. dalla Critica. ★ Drammatico
Ingresso L. 3000

CRISTALLO
v. Goito 5
Tel. 650.71.00
Alla 39ª ecliase, di Mike Newell, con Charlton Heston, Susannah York, Jill Townsend (Usa - Col.) — Egittologo scopre la tomba di una principessa del 2000 a. C., ma e pesa sul profanatore.
Critica ●●
Pubblico OOO
Orario: 15,40; 17,30; 19,05; 20,40; 22,30. Viet. 14. Drammatico
Ingresso L. 3500

DORIA
v. Gramsci
Tel. 542.422
E io mi gioco la bambina, di Walter Bernstein, con Walter Matthau, Julie Andrews, Sara Stimson (Usa - Colori) — Tragicomiche vicende di un alibratore a cui è rimasta in pegno una bimba giocata dal proprio padre.
Critica ■●●
Pubblico OOOOO
Orario: 15,30; 18; 20,15; 22,30. Non viet. Commedia
Ingresso L. 3500

GIOIELLO
v. C. Colombo 31
Tel. 500.760
Laguna blu, di Randal Kleiser, con Brooke Shields, Christopher Atkins, Leo McKern, William Daniels (Usa - Colori) — Amore innocente e sensuale fra due adolescenti cresciuti sperduti su un'isola dei Tropici. Vietato 14.
Critica ●●
Pubblico OOOO
Orario: 16,30; 18,30; 20,30; 22,30. ★ Commedia
Ingresso

KELLER STUDIO
v.le Mad. Camp.
Tel. 215.613
OGGI CHIUSO

IDEAL
c. Beccaria 4
Tel. 541.523
domato, Pipolo, con Adriano Celentano, Ornella Muti (Italia - Colori) — Ragazza di città si innamora di contadino dell'Oltrepò e si adatta alla vita rustica per «domarlo». Non viet.
Critica ■
Pubblico OOOOO
Orario: 16,10; 18,20; 20,20; 22,30. Commedia
Ingresso L. 3500

LILLIPUT
v. XX Sett. 15
Tel. 537.100
Il pap'occhio, di R. Arbore, con R. Arbore, R. Benigni, M. Marenco, I. Rossellini, A. Luotto (Italia - Colori) — Surreali vicende di strampalata troupe incaricata organizzare spettacolo per nuova Tv vaticana.
Critica ■●
Pubblico OOOOO
Orario: 15; 17,40; 20; 22,20. Non viet. Commedia
Ingresso L. 3500

LUX
Gall. Federico
Tel. 541.283
La notti di Salem, di Tobe Hooper, David Soul, James Mason, Lance Kerwin, Lew Ayres (Usa - Colori) — In una piccola città di provincia americana orribili vampiri compiono una di atroci e raccapriccianti delitti
Critica ■
Pubblico OOO
Orario: 15,30; 18; 20,10; . Viet. 18. ★ Horror
Ingresso L. 3500

MAFFEI
v. Pr. Tommaso
La moglie ingorda, di Philip Drexler jr. con Paul Thomas, Vanessa Del Rio, Jessica Teal (Francia - Colori)
OGGI LA PRIMA
Orario: Ap. 14,30; ultimo 22,30. . 18. Commedia erotica
Ingresso L. 3000

METROPOL
v. Pr. Tommaso
Tel. 650.54.70
Dolce gola, Lawrence Webber, con Kate Vasto, Paola Montanero, Guya Lauri (Francia - Colori)
PRIMA VISIONE
non sita
Or.: 14,30; 16; 17,40; 19,10; 20,40; 22,30. Viet. 18. ★ Comm. erotica
Ingresso L. 3000

v. Pomba 7
Tel. 518.850
Laguna blu, Randal Kleiser, con Brooke Shields, Christopher Atkins, Leo McKern, William Daniels (Usa - Colori) — Amore innocente e sensuale fra due adolescenti cresciuti sperduti su un'isola dei Tropici. Viet. 14.
Critica ●●
Pubblico OOOO
Orario: 15; 16,45; 18,30; 20,30; 22,30. ★ Commedia
Ingresso L. 3500

OLIMPIA
. Arsenale 31
Tel. 532.448
Il bambino e il grande cacciatore, di Peter Collinson, con William Holden, Ricky Schroder (Usa - Colori) — In Australia, bambino, unico sopravvissuto di un gruppo di turisti, viene salvato rude avventuriero.
Critica ■●
Pubblico OOOO
Orario: 15,45; 18; 20,15; 22,30. Non viet. ★ Avventuroso
Ingresso L. 3500

PRINCIPE
v. Princ. d'Acaja
Tel. 760.951
Porno holocaust, di Joe D'Amato, con George Eastman, Annie Goren (Italia - Colori). Vietato 18.
PRIMA VISIONE
non recensita
Orario: Ap. 15; ult. 22,30. Commedia
Ingresso L. 3000

REGINA
c. R. Margh. 123
Tel. 530.885
I pomo giochi di.., quella Susan, Carlos Tobalina, Rebecca Sharpe, Cable (Usa - Col.)
VISIONE
non
Orario: Ap. ore 10; Viet. . ★ Commedia erotica
Ingresso L. 3000

REPOSI
v. XX Settembre
Tel. 531.400
Mi faccio la barca, di Sergio Corbucci, con Johnny Dorelli, Laura Antonelli (Italia - Colori) — Coniugi separati (lui in barca, lei in yacht) si incrociano sul Tirreno con avventure pazzesche. Non viet.
Critica ■
Pubblico OOOOO
Orario: 16; 18,10; 20,20; 22,30. Commedia
Ingresso L. 3500

ROMANO
Galleria Subalpina
Tel. 510.145
Camera d'albergo, di Mario Monicelli, con Vittorio Gassman, Monica Vitti, Enrico Montesano (Italia - Col.) — Strane coppie originali personaggi colti nell'intimità di una camera d'albergo. Non viet.
Critica ●●
Pubblico OOOOO
Orario: 16,15; 18,20; 20,25; 22,30. ★ Commedia
Ingresso L. 3500

STUDIO RITZ
v. Acqui 2
Tel.
Shining, di Kubrick, con Jack Nicholson, Shelley Duvall, Danny Lloyd (Usa - Colori) — In un albergo deserto tra i monti, fra racconti di orribile fiabe e di stragi lontane, ('' famiglia.
Critica ●●●●
Pubblico OOOOO
Orario: 16; 18,10; 20,20; 22,30. Viet. 14. ★ Drammatico
Ingresso L. 3000

TORINO
v. Buozzi 6
Tel. 530.353
Sexy fantasy, di Alain Payet, con Karine Gambier, Martine Fiety, Bure (Francia - Colori)
PRIMA VISIONE
non recensita
Orario: Ap. ore 14,30; ultimo 22,30. Viet. 18. ★ Commedia erotica
Ingresso L.

VITTORIA
v. Roma 336
Tel. 561.789
di Greenwald, con Olivia Newton-John, Gene Kelly, Michael Beck (Usa - Col.) — Dea della da cala in Terra e aiuta vecchio musicista a prestante giovanotto a su auditorium.
Critica ●■
Pubblico OOO
Orario: 15,30; 18,20; 20,25; 22,30. Non viet. ★ Commedia musicale
Ingresso L.

VITTORIO V. doppia luce rossa
p. Vitt. Veneto 5
Tel. 871.642
I porno giochi di... quella di Susan, di Carlos Tobalina, con Rebecca Sharpe, Bill Cable (Usa - Col.)
VISIONE
non recensita
Or: Ap. ore 14,30; ultimo 22,30. Viet. 18. ★ Commedia erotica
Ingresso L. 3000

proseguimenti prime visioni

ACAPULCO
v. Donizetti 6
Tel. 651.264
Fico d'India, di Steno, Renato Pozzetto, Gloria Guida, Ugo Maccione (Italia - Colori) — Serie divertenti equivoci sul consueto canovaccio imperniato su marito, moglie e l'altro. Non vietato.
Critica ■
Pubblico OOOOO
Orario: 20,30; 22,30. ★ Commedia
Ingresso L. 2000

AMBRA
v. C. Salute 77
Tel. 297.197
Cantando sotto pioggia, con Gene Kelly (Usa - Colori) — Uno dei più famosi e simpatici musicali dell'America dopo guerra presentato dall'Organizzazione Quartiere Borgata Vittoria. Non viet.
RIEDIZIONE
Orario: 20; 22. Commedia musicale
Ingresso L. 2500

APOLLO
l.go Giachino 91
Tel. 215.685
Poliziotto superpiù, di Sergio Corbucci, con Terence Hill, Ernest Borgnine, Joanne Dru (Italia - Colori) — Tranquillo poliziotto, a cui un'esplosione plutonica ha dato saltuari extrapoteri, in una serie pazzo vicende.
Critica ■■
Pubblico OOOO
Orario: 20,30; 22,30. Non viet. Avventuroso
Ingresso L. 2000

ARCO-INC.
c. Pr. Oddone 31
Fatamorgana, Werner Herzog (Germania - Colori) — Dal regista di «Nosferatu» e «Woyzeck», l'inquietante opera prima ambientata deserto. Non vietato.
Orario: 20; 21,20; 22,30. ★ Drammatico
Critica ■■■
Pubblico OO
Ingresso L.

ELISEO
piazza Sabotino
Tel. 335.88.16
inglese

FARO
via Po 30
Tel. 832.214
Film-concerto: Sex Pistols in **The great rock and roll swindle**
Orario: 16,20; 18,20; 20,20; 22,20. Musical
Ingresso L. 2000

FIAMMA
c. Trapani 57
Tel.
moglie è una strega, di Castellano e Pipolo, con R. Pozzetto, E. Giorgi (Italia - Col.) — Bella strega bruciata sul rogo da Clemente X, rivive per vendicarsi di un suo discendente. Ma l'amore interviene...
Critica ●■
Pubblico OOOO
Orario: 20; 22,20. Non viet. Commedia
Ingresso L. 2000

LA
c. De Gasperi 28
Tel. 584.791
contro tutti, di Villaggio, con Paolo Villaggio, Milena Vukotic, Gigi Reder (Italia - Colori) — Tratto dall'ultimo libro omonimo, le tragicomiche avventure dello sfortunato impiegatuccio. Non viet.
Critica ■
Pubblico OOOOO
Orario: 16,15; 18,15; 20,15; 22,20. ★ Commedia
Ingresso L. 2000

MASSAUA
p. Massaua 9
Tel. 795.803
tocca il giallo muore, Robert Clouse, con Jackie Chan, Kristine Debell, David Steiner (Usa - Colori) — Non più cupi eroi del kung-fu ma un e simpatico campione in una serie di pericolose avventure.
Critica ●
Pubblico OOOO
Orario: 20,35; 22,30. Non viet. ★ Lotta orientale
Ingresso L. 2000

MASSIMO
v. Montebello 8
Tel. 876.061
L'isola, di Michael Ritchie, con M. Caine, D. Warner, A. P. McGregor (Usa - Col.) — Giornalista, su un'isoletta della California con il figlioletto, cade nelle mani di incredibili e folli pirati fuori tempo.
Critica ■●
Pubblico OOOO
Orario: 15,30; 18; 20,20; 22,30 Avventuroso
Ingresso L. 2000

MILANO LUCE ROSSA
v. Milano 8
Tel. 530.255
Segrete esperienze di e Fanny, di Bob Ghisala, con Julia Perrine, Fawzi Dareux (Francia - Colori)
PRIMA VISIONE
Orario: Ap. 10; ultimo 22,30. Commedia erotica
Ingresso L. 2500

ORFEO
. Carlina
Tel. 839.6701
Porno sex di Jean Luret, con Françoise Muriel, Herbie Hofer (Francia - Colori)
PRIMA
recensita
Orario: Ap. ore 15; ultimo 22,30. Viet. 18 ★ Commedia erotica
Ingresso L. 3000

PUNTODUE d'Essai
v. Garibaldi 30
Tel. 545.245
Kagemusha, l'ombra del guerriero, di Akira Kurosawa, con Nakadai, T. Yamazaki (Giappone - Colori) — Nel '500, ladro graziato e sosia del principe morto, lo sostituisca agli occhi dei sudditi e dei nemici.
Critica ●●●●
Pubblico OOOO
Orario: 16; 19; 22. Non viet. ★ Avventuroso
Ingresso L. 2500

ROMA
Porno in blue
v. S. 40
Tel. 487.785
Porno francese una vergine, di Omiros Efstratiadis, con Chris Wembley, Samantha Summers, Maria Costa (Grecia - Colori)
PRIMA VISIONE
non recensita
Orario: Ap. ore 15; ult. 22,30. Viet. 18 ★ Commedia erotica
Ingresso L. 2000

SEXY MOVIE ONE
c. Belgio 53
Tel. 874.171
moglie l'erolicissima, di Francis Leroy, con Brigitte Lahaie, Karine Stephen (Francia - Colori)
VISIONE
recensita
Orario: Ap. ore 15; . 22,30. Viet. 18. ★ Commedia erotica
Ingresso L. 2500

STATUTO
v. Cibrario 16
Tel. 487.051
Zucchero, miele e peperoncino, di S. Martino, R. Pozzetto, E. Fenech, L. Banfi, P. Franco (Italia - Colori) — In tre episodi le vicende all'italiana di alcuni originali, tipici e folli personaggi. Non viet.
Critica ■
Pubblico OOOO
Orario: 16,30; 18,30; 20,30; 22,30. Commedia
Ingresso

NUOVO VIP
c. Casale 106
Tel. 832.086
Uno strano caso di omicidio, di Stanley Kramer, con Dick Van Dike, Kathleen Quinlan (Usa - Colori) — Misterioso assassinio colpisce proprio per la sua stranezza e fa scoprire incredibili retroscena. Non viet.
PRIMA VISIONE
Orario: 20,15; 22,30. ★ Giallo
Ingresso L. 2500

seconde e altre visioni

ALEXANDRA (v. Sacchi 16, tel. 511.293)
Super climax, Laura Levi, Monique Silvan. Viet. 18. Techn. : 14,05; 16,10; 18,15; 20,20; 22,30. ★ Erotico

CONTINENTAL (via Nizza 349, tel. 697.068)
A duro, Bronson, L. Cristal. Avventuroso

FORTINO (v. Cigna 47, . 486.560)
Spettacolo unico con inizio 21,30: **Woodstock** (Tre giorni di pace, amore e musica). Ingres 1500. ★ Musical

GIANDUJA - MARIONETTE LUPI (v. S. Teresa 5, tel. 530.238)
Vedi teatri.

(corso R. Margherita 106, tel. 851.
Il dragone nero, Wang Kuan. Non viet. Ap. 14,45. Ult. 22,30. ★ Lotta Orientale

ODEON (via Venaria 8, 749.2362)
Sesso matto, di Dino . Techn. viet. Ap. 20. Commedia

ASSOCIAZIONE MOVIE (via Pr. Amedeo 5/L, tel. 544.077)
Francia Anni '30: **La vie est à nous**, di J. Renoir con J. Ore 18,45; 20; 21,15; 22,30. ★ Commedia

CABARET VOLTAIRE (via Cavour 7, tel. 516.046)
Dalle 16 alle 22 Colour. Nov. ass.; **Il bordello della perversione**. Ingresso soci. ★ Erotico

CINE CLUB (via Calandra 15, tel. 447.28.68)
Questa sera hard-core edizione italiana **Sunnembula** flek. Inizio spettacolo ore 20,30 continuato. Ingresso ai soci. ★ Erotico

PO (v. Po 21, t. 510.496)
Casanova supersexy. Viet. 18. ★ Erotico

CROCETTA - S. RITA -

(via Sacchi 65, tel. 587.715)
Il lenzuolo viola. Techn. Ult. 22,30. L. 750-850. ★ Drammatico

(via Montalcone 62, tel. 326.873)
Il fiore delle mille e una notte, di P.P. Pasolini ore 20,15; 22,30. ★

SIMERA' DO ARCI-d'Essai (via Tunisi 92, tel. 390.711)
Oggi chiuso per manifestazione

VINZAGLIO (corso D. Abruzzi 102, tel. 596.125)
L'esorcista, di William Friedkin, Max Von Sydow, Lee J. Cobb. Techn. Viet. 14. Or.: 05; 30. L. . ★ Drammatico

ZONA S. PAOLO

AMERICA (v. Fréjus 27, 446.764)
L'ultimo combattimento di Chen, Bruce Lee. Ap. ult. 22,30. L. 1200. ★ Lotta orientale

SAN PAOLO (via Cesana 80, tel. 372.637)
Buio Omega. Techn. Viet. 18. Ore 20,30; 22,30. ★

ZONA FRANCIA

BERNINI (corso Tassoni 3, 749.3843)
Le strelle nel fosso, G. Cavina, L. Capolicchio. L. 1200.

ZETA d'Essai (via Cibrario 83, tel. 749.2907)
New York New York, di M. Scorsese, con R. De Niro, L. Minnelli. Ore 20; 22,30. ★ Commedia dramm.

ZONA MILANO - REGIO PARCO

MAJOR (largo G. Cesare 105, tel. 287.974)
Porno delirio. Colori. Viet. 18. Ap. 15; Ult. 22,30. Erotico

ZONA NIZZA - LINGOTTO

CABIRIA d'Essai (piazza Bengasi, tel. 606.0)
Fate la rivoluzione senza di noi, Donald Sutherland. Ore 20,15; 22,30.

SPEZIA (via Nizza 170, tel. 5963.617)
Blow Job dolce lingua (Luce rossa). Viet. 18. Apert. 15. Ingresso 1000. ★ Erotico

TEATRI

PICCOLO 15,30 (riserv. scuole) Concerto illustrato.
ALFIERI-TEATRO STABILE: ore 20,30 Il Teatro di Genova presenta: **Lupi e pecore** di Ostrovskij. Regia di Mario Sciaccaluga. Spettacolo in abbonamento. Telef. 544.562.556.246. Ultima settimana.
5 Rassegna Avanguardia e Postavanguardia: 22,30 **Agamennone**, di Rino Sudano da Eschilo. Gruppo 4 Cantori di Roma. Ingresso soci.
21 Compagnia Teatro La Maschera presenta Paolo Stoppa ne **Il mercante di Venezia** di Shakespeare. Regia di Memè Perlini, scene di Antonello Aglioti. Tel. 544.562.556.246. 1ª recita.
CENTRALINO (t. 837.500): ore 21,30 concerto **Skarbo**.
CENTRO JAZZ TORINO (C. Battisti 4/B): 21,15, Street Swingers Sextet.
CONSERVATORIO - RIKY ore Luz Vincitore Concorso Internazionale Debussy di Parigi. Musiche Debussy, Liszt, Lombardi, Rachmaninoff.
ERBA: Corsi di danza moderna. Tel. 690.467.
GIANDUJA MARIONETTE LUPI: Spettacoli per scuole: **Pinocchio**.
GOBETTI: Musica e Fantastico: 21 il Gruppo di Danza Contemporanea Hutter in Telef. 544.562- .246.
ITALIA: stasera ore 21,15 Gipo in **I maneggi per maritare una ragazza**. Prem. v. , tel. 696.4021.
NUOVO: seminario di mimo lo Mimo (Festival internazionale di Edimburgo), aperte le iscrizioni (ore 16-20). Tel. 680.668.
NUOVO: ore 21,30 Benigni Tuttobenigni. . 655.552.

TEATRO STABILE - SET SCUOLA/RAGAZZI: alla Scuola Materna di via Forno Canavese, 5: ore 10 e ore 14,30 la Compagnia Nuova Opera dei Burattini presenta **Uno, due, tre... cercate con me.**
TEATRO STABILE - SETTORE SCUOLA/RAGAZZI: alla Scuola Rodari di via Oberdan 130/4: ore 10 la Compagnia il Carillon presenta **L'arte de orbo de un orecio e sordo de un ecio.**

MOLE ANTONELLIANA - L'OFFICINA 9,30 La corazzata Potemkin; 14,30 Sciopero; 17 Ottobre. Ingresso libero.

RITROVI

CLUB 84: ore 21 danze.
LA PERLA: ore 15,30 danze.
21 Fred California.

INDIE - PIANO BAR (v. Verdi 10 - tel. 839.7441): Piero e Pino.
MILLELUCI (p. 147): Hall tutte
SHAKER - PIANO BAR (C. Battisti 3, tel. 532.492): Thomas - Palumbo - Crissy.
SAN GIORGIO - Valentino - Ristorante Danze: orch. Pino Show.

DISCOTECA (C. Battisti 3).

Al cinema con i bambini. Una serata in allegria.

Royal: Doppio sesso [illegible] signore. V. 18.
[illegible]
[illegible] Bel Ami porno swedish story, V. 18.
Splendor: I contrabbandieri [illegible] S. Lucia. Non visti.

CHIERI
Nuovo Chieriese: Blue estasy.

CHIUSA SAN [illegible]
Gloria: Oroscopiamoci.

CHIVASSO
Cinecittà: Mia moglie è una strega.
Moderno: [illegible] ragazza porno.
[illegible] Compagnia Campanini-Barbero.

CIRIE'
Catalano: Le felicità nel peccato.
Italia: [illegible] hard core. Techn. Viet. 18.
Nuovo: Il bisbetico domato. A. Celentano. O. Muti. Techn. Non viet.

CUORGNE'
Perona: Fantozzi contro tutti.
[illegible]
[illegible]ria: [illegible] porno pensione del libero [illegible] V. 18.

NICHELINO
Superga: La moglie [illegible] calore. V. 18.

PINEROLO
Hollywood: Le piccole collegiali.
Italia: Nude Odeon.
Nuovo: Mi faccio la barca.
[illegible] Atlantic City [illegible]

SETTIMO
Beccaris: Café express.
Garibaldi: Giochi erotici di una moglie perversa.

VALPERGA
Ambra: Il bisbetico domato.

VENARIA
Dante: Super hard core.

ASTI

Lux: La viziosa.
Politeama: Zucchero, miele e peperoncino.
Salone: chiuso.
Splendor: Le porno coppie.
Vittoria: [illegible] e il grande cacciatore.

CANELLI
Balbo: Superpornofallocrati.

MONCALVO
Nuovo: riposo.

NIZZA
Aurora: [illegible].
Lux: riposo.
[illegible] ingorda.
Verdi: [illegible] di Franca [illegible]: Non c'è da ridere se una donna cade.
[illegible]
Lux: Pornodiva.
Splendor: riposo.
[illegible]: riposo.

ALESSANDRIA

[illegible] 39° eclisse.
Ambra: Le porno attrici.
[illegible] Il pap'occhio.
Corso: Laguna [illegible].
[illegible] Supercilmax.
[illegible] Camera d'albergo.
[illegible] Mi faccio [illegible] barca.

ACQUI [illegible]
Ariston: riposo.
Cristallo: riposo.
Garibaldi: Bruce Lee il campione.
[illegible] riposo.
[illegible]
Moderno: L'esorcista.
Nuovo: riposo.
Politeama: Monster.
Vittoria: Brubaker.

GAVI LIGURE
[illegible] riposo.
[illegible]
[illegible]elle: La trombata.
Iris: I ragazzi del coro.
Italia: Banana Republic.
Moderno: Gola profonda.

OVADA
Lux: Felicity.
Moderno: Strategia erotica.
Torriglia: L'impero [illegible] sensi II.

SERRAVALLE SCRIVIA
Lux: Paura nella città [illegible] morti viventi.
[illegible]
Moderno: Exibition [illegible].
[illegible]: The Honor show.
Verdi: Razza selvaggia.
[illegible]
Nuovo [illegible] Squadra antisequestro.
[illegible] Marion.
[illegible] riposo.

VOGHERA
Arlecchino: Blue erotic.
Galvani: Il bisbetico domato.
Roma: Shining.
[illegible] The [illegible] Brothers.

CUNEO

Corso: Mia moglie [illegible] una strega.
Fiamma: riposo.
[illegible] I ragazzi [illegible] fic.
Nazionale: riposo.
Lanteri: Dio perdona, io no.

ALBA
Corino: r[illegible].
Eden: Exibition [illegible].
[illegible]
[illegible] riposo.

BENE [illegible]
Alladi: riposo.

BORGO SAN [illegible]
[illegible]: La febbre [illegible] pelle.
Don Bosco: riposo.

BOVES
Nuovo: Supertilt.
[illegible]
Impero: Le porno [illegible].
Politeama: riposo.
Vittoria: [illegible] faccio [illegible].

BUSCA
Nuovo: riposo.

CARAGLIO
Splendor: riposo.

CEVA
Doria: [illegible]

CORTEMILIA
Nuovo: Dolce, [illegible] Lisa.

COSTIGLIOLE SALUZZO
Nuovo [illegible] riposo.

DRONERO
Iris: riposo.

CINEMA CINTURA PIEMONTE LIGURIA

[illegible]
Iride: Baby love.
[illegible] riposo.

MONDOVI'
Corso: Le godirici.
[illegible]: riposo.
Ferrini: ri[illegible].
[illegible]
Italia: riposo.
[illegible]
Ariston: La porno villeggiante.

PIAS
La Rosa: Corleone.
[illegible]
Robiantese: Donne in [illegible].

SALUZZO
Civico: Due volta donne.
Italia: Sexi movie.
Splendor: Il diario [illegible] una sedi[illegible].

SAVIGLIANO
Aurora: riposo.
[illegible] riposo.
[illegible]
[illegible] riposo.

VILLAFALLETTO
Moderno: riposo.

NOVARA

Astra: Giochi in famiglia.
Ceccia: Shining.
Vittoria: The Blues Brothers.
[illegible] **Cuore:** Stark sistem.
[illegible]
Roma: Corpi bagnati.
[illegible] Zucchero miele e [illegible] roncino.
Lux: Estasi girl.
[illegible]
[illegible] Il bisbetico domato.
Nuovo: spettacolo [illegible] rivista.

DOMODOSSOLA
Corso: Krimelove.
Filodrammatici: Jesus Christ Superstar.

OLEGGIO
Moderno: La donna che violentò [illegible]
[illegible]
[illegible] Detective [illegible] [illegible] Bogart.
[illegible]
Apollo: Agenzia Riccardo Finzi, praticamente detective.
Vigevanese: Due [illegible] il [illegible].
Sociale (Intra): Squali.
Sociale (Pallanza): Il Pap'occhio.
CUSIO
[illegible] Uomo che amava le donne.

VERCELLI
[illegible] Dolce calda Lisa.
Chrico: chiuso.
Nuovo [illegible].
Principe: Milano [illegible].
Verdi: Xanadù.
[illegible] Polpette.

GATTINARA
[illegible] Africa excitation.
[illegible]
Comunale: Per la rassegna «Cine Club '81»: Rataplan.

BIELLA

Apollo: L'ultima isola del piacere.
Impero: Apocalisse domani.
[illegible] Taxi driver.
Odeon (21,15): «Gli amici» rivista [illegible] Rita Pavone [illegible] Teddy Reno.

BORGOSESIA
[illegible] [illegible] Ragazzine [illegible] buo[illegible] famiglia.

COSSATO
[illegible] Intime relazioni.
[illegible]
[illegible] Il [illegible].
[illegible]
Corso: Ho fatto splash.

LOMELLINA

VIGEVANO
Arlecchino: Shining.
Astoria: Pornomanie licenziose.
Cagnoni: Laguna blu.
[illegible]ni: Il cobra nero.
Cilli Tibaldi: [illegible]: la pensione del libero amore.

GENOVA

Ambassador: Sogni proibiti di [illegible] coppia particolare.
[illegible] Porno erotic love.
Astor: Angi Vera.
Augustus: Xanadu.
Dianisio: La dolceressa di campagna.
Giotello: La zia svedese.
Grattacielo: I seduttori della domenica.
Lux: The Blue Brothers.
Nuovo [illegible] Sorvegliate il vedovo.
Odeon: Bentornato Picchiatello.
Olimpia: Vestito per uccidere.
Orfeo: Dua sotto il divano.
Le [illegible] [illegible] Julie [illegible] [illegible] nostory.
[illegible]: Sorvegliate il [illegible].
Rivoli: E io mi gioco [illegible] bambina.
Smeraldo: Il piacere fino al delirio.
Supersexmovies: Le porno libidini [illegible] mia moglie.
Universale: Il bisbetico domato.
[illegible] [illegible] e nobiltà.
Rito: Ludwig.
Alfa: Fico d'India.
Cristallo: La ragazza dell'autostrada.
[illegible]: chiuso per restauri.
Lido: Shining.
Manin: Mi faccio [illegible] barca.
Araldo: Zucchero miele e peperoncino.
Chiabrera: Sexy erections.
Corallo: Il vizietto secondo.
Diana: per la rassegna Nuovo Cinema Sovietico: domani «Partitura incompleta per pianola meccanica».

SAMPIERDARENA
Astoria: Criminal [illegible].
[illegible]: Superporno girls [illegible] un college [illegible].
[illegible] L'altro vizio [illegible] [illegible] porno moglie.
Modena: Una canaglia a [illegible] gas.
Splendor: Il pap'occhio.
[illegible] [illegible]
Roma: riposo.
[illegible] riposo.

PEGLI
[illegible] riposo.

VOLTRI
Leira: Prestazioni particolari.
[illegible]
Italia: riposo.
[illegible]
Colombo: Paris porno.

SOLZANETO
Verdi: Il padrino - parte prima.

QUINTO
[illegible] riposo.

COGOLETO
Verdi: riposo.

CAMPOMORONE
Ambra: T[illegible] paradiso.
[illegible]
Anna: Porno violenza.

SANTA MARGHERITA
Centrale: Le goditrici.
Lux: riposo.
Mignon: Supersexy show.

RAPALLO
Augustus: riposo.
Grifone: programma cinematografico.
[illegible]
Italia: programma cinematografico:
[illegible]
[illegible]: Le segrete esperienze [illegible] Lucia e Fanny.
Cantero: Cicciolina amore mio.
Mignon: Stardust memmories.
Nuovo: Porno Zombi.
[illegible] Biancaneve e i sette nani.

SESTRI [illegible]
Ariston: The song remains the same.
[illegible] riposo.

SAVONA

Astor: E io [illegible] gioco [illegible] bambina.
Olimpia: Chi tocca il giallo muore.
Diana: riposo.
[illegible] I seduttori della domenica.
[illegible]: Una vacanza [illegible].
Jolly: Porno cameriera [illegible] malizia.
[illegible] [illegible] Jack.
Cinema d'Essai: riposo.
Luxi: riposo.
[illegible]
Colombo: riposo.
Rita: Lo specchio del piacere.
[illegible]
Ambra: Porno proibito.
[illegible] Moglie [illegible] calore.
[illegible] Love sensation.
[illegible]
[illegible] Qua la mano.

ALBISSOLA [illegible]
[illegible] riposo.

CAIRO MONTENOTTE
[illegible] Amore senza limiti.
[illegible] Sexy [illegible].
[illegible] [illegible] [illegible].

FINALE LIGURE
[illegible] Superbestia.
Vittoria: riposo.
[illegible] riposo.

LOANO
[illegible] Sabato domenica venerdì.
Loanese: riposo.

MILLESIMO
Italia: Histoire d'amour.
[illegible] [illegible]
Comunale: Ragazza a pagamento.
[illegible]
Filmstudio: riposo.
Mignon: La pineta.
[illegible]
Teiro: Erotic family.
[illegible] Le signore del 4° [illegible].

[illegible]
[illegible]: riposo.
Centrale: G[illegible].
[illegible] Amori, vizi e depravazioni di Justin.
Imperio: riposo.
Ambra: Porno violenza.

CHIANO MARINA
Dianese: Ragazze insaziabili.

ARMA DI [illegible]
Capitol: La vita è [illegible].
Cervi: La mondana nuda.
Olimpia: [illegible] nero.

BORDIGHERA
Zeni: riposo.
Olimpia: Il dottor Zivago.

RIVA LIGURE
Corallo: La mondana [illegible].
[illegible]
Impero: Sulle orme di Bruce Lee.
Europa: riposo.

SANREMO

Ariston: Toro scatenato.
Alfa: Il bambino e il grande cacciatore.
Astra: Camera d'albergo.
Centrale: La morte in diretta.
Sanremese: Sesso infuocato.
Supercinema: La casa degli zombi.
Lux: Samanta le porno sexy fans.

GALLERIE E MUSEI

ARTECENTRO - [illegible] (S. [illegible] 177): [illegible] Viarengo-Minlotti.
CITTADELLA: Franco Pirastusai.
L'[illegible] (v. Bava 4, 832075): Franco Mercuri.
LA CLESSIDRA (c. G. Cesare 121/B, tel. 851.274): 7° conc. Naz. di Pitt. e Grafica a Tema libero L[illegible] d'oro. Consegna opere fino [illegible] 19/2/81. Or.: 16,30-19,30 tutti i giorni.
LA CONCHIGLIA: Aldo Bonzo 15-19,30.
PORTICI (p. Vittorio 22, t. 885.476): personale R. Bortoluz, 15,30-19,30.
RICERCHE: pers. di A. e R. Premoli.
3A (M. Vittoria 18): Ernesto Treccani, dipinti e opere grafiche.

ASSOCIAZIONE PIEMONTESE GALLERIE ANTE[illegible]

ACCADEMIA: Raul Viviani.
A.I.C. (877.857): Antonio Monciguerra.
[illegible] Carlo Musso 1907-1988 opere scelte.
[illegible] P. [illegible] [illegible].
DAVICO: [illegible] Mario Fallani.
DOCUMENTA: Pittori della Galleria.
GISS! (pza Solferino 2): Artes - personale (lunedì chiuso).
IDEOGRAMMA (De Gasperi 35): Merlo.
LA FORNACE - Asti: Luigi Calderini.
LA BUSSOLA (v. Po 9): Personale di Filippo Degaspari.
LA GIOSTRA - Asti: Elio Depaoli.
LE IMMAGINI: Flavio Costantini.
[illegible] (c. Cairoli 32 - tel. 877.344): I disegni [illegible] [illegible]
PIRRA CERAMICHE (Lungopò [illegible] 1, [illegible] 877.810): V. [illegible]
VIOTTI: Romano Frea.

MUSEO [illegible] - [illegible] **GIANDUJA** (S. [illegible] 5): ore 10-12; 15-18.
MUSEO [illegible] (Palazzo Chiablese): alle 16 e 21,15 Retrosp[illegible] di Luchino Visconti: "Le notti bianche", [illegible] Mastroianni, M. Schell, J. [illegible] (Italia 1957, min. 105).

CABARET VOLTAIRE - [illegible]
BENIGNI
[illegible] «TUTTO [illegible]

Cabaret Voltaire Via Cavour 7 tel. 516046
CARMELO BENE
in «MAJAKOVSKIJ»
[illegible] 26/2 al 4/3 al **TEATRO [illegible]**

[illegible] CARIGNANO ore 21
[illegible] Comp. [illegible]
presenta
PAOLO STOPPA
IL MERCANTE [illegible]
di William Shakespeare con
Anna Buonaiuto - Edoardo Siravo
Tonino Accolla - Sergio Castellitto
Lidia Montanari-Ennio Fantastichini
Antonella Berto - Franco Ricordi
Carlo Cosolo - Antonio Sanna
Ubaldo Lo Presti - Bettina Best
Regia **MEME' [illegible]**
Scene **ANTONELLO AGLIOTI**
Tel. 544582 - 556246
1ª RECITA

TEATRO STABILE TORINO
Al Teatro Alfieri, [illegible] 20,30
[illegible] DI GENOVA
Ostrowskij
LUPI E PECORE
[illegible] FERRUCCIO DE CERESA
GIANCARLO DETTORI
MICAELA ESDRA
CAMILLO MILLI
UGO MARIA MOROSI
MARZIA UBALDI
LINA VOLONGHI
ULTIMA SETTIMANA
Tel. 544582 - 556246

TEATRO STABILE [illegible]
A[illegible] domani ore 21
FRANCA VALERI
[illegible] C'E' DA RIDERE [illegible] UNA DONNA CADE
Tel. 544.582 - 556246

[illegible] **GOBETTI**
Ore 21 MUSICA E FANTASTICO
eccezionalmente [illegible] per [illegible]
Gruppo di DANZA CONTEMPORANEA
BELLA HUTTER
[illegible]
Tel. 544.582 - 556.246

TEATRO [illegible] questa sera [illegible] 21,15
GIPO
in «I BANCHIERI PER REALIZZARE UNA RAGAZZA»

TEATRO CABARET CENTRALINO
per soci 837500
da giov. 19 [illegible] dom. 22 Cabaret
IL «REPELLENTE»
DIEGO ABATANTUONO

TEATRO [illegible] (tel. 546.633)
«IL POZZO» prove aperte ore 20.30 - 21.30
GRUPPO SPERIMENTALE L'AMOROIDE
diretto da **ALEX** [illegible]
REGIONE [illegible]
PIEMONTE [illegible] «TEMPO LIBERO»

danze **la perla**
Ore 15,30 INIZIO DEL
[illegible] *Ballo per tutti*
[illegible] G. NEGRONI

Trovadero
Via A. [illegible] 9 - tel. 553771
RADIO AURORA
Elezione Miss [illegible]

RASSEGNA
«CINEMA & ROCK»
i SEX PISTOLS
nel film
«THE GREAT ROCK'N ROLL SWINDLE»
al [illegible]
OGGI LA [illegible]

L'appuntamento di Paolo Bonacelli

TO: 91-94 / CN: 91-93 / GE: 101 / AT: 91 dalle ore 15 alle 16,30

La signora del giovedì

[illegible] [illegible] [illegible] i [illegible] degli ascoltatori [illegible] scegliere [illegible] migliore delle [illegible] biografiche lette all'[illegible] [illegible] il martedì, il mercoledì e il giovedì e che anche Stampa Sera pubblicherà regolarmente.

Carissima Luisella,
mi chiamo Gabriella Bonaca; ho [illegible] anni, sono [illegible] [illegible] olta, ho due bambine (Federica di 6 e Beatrice di 8) faccio la casalinga e [illegible] ho gravi problemi finanziari né [illegible] altro tipo (tali comunque da non poter risolvere agevolmente).

L'idea di scrivere alla tua trasmissione «La signora del gio[illegible] è venuta a mia figlia Be[illegible]trice mentre Federica più ingenuamente aveva optato di scrivere a [illegible] [illegible]. Le mie bimbe frequentano le scuole elementari in un piccolo agglomerato [illegible] oggi sono [illegible] da scuola eccitatissi[illegible]. Durante i giorni di festa, qualcuno è entrato nelle loro scuole scavalcando e infrangendo i vetri della finestra, hanno [illegible] un po' sottosopra e per dare l'impressione [illegible] una bravata e si [illegible] impossessato di alcuni oggetti. Tra [illegible] elenco:
1 giradischi - 1 reg[illegible] - più scatole di pastelli - le forbici - 3 li[illegible] della [illegible] - 1 pacchetto di caffè (di qualità piuttosto scadente) - i cartellini [illegible] tre [illegible] - circa 20.000 lire raccolte per il fondo scolastico.

Per prima [illegible] se riceverai, sorteggerai, leggerai questa mia lettera [illegible] antenna, vorrei lanciare [illegible] appello a questi bei tipi (ammesso che seguino questa radio). Io sono [illegible] [illegible] a compiere simi[illegible] imprese siano stati ragazzi [illegible] una certa [illegible] [illegible] dir loro che esistono degli altri passatempi, altri sport, altre distrazioni oltre a quella che [illegible] compiuto. Perché di certo [illegible] stata la [illegible] e consiglierai. Infatti non [illegible] il fato speculativo in ciò che hanno arraffato: hanno solo [illegible] la cri[illegible]le [illegible] maestre, poiché la scuola è povera e tutto ciò che c'era [illegible] stato racimolato a stento [illegible] grazie alla generosità dei genitori [illegible] anche degli insegnanti [illegible]si. [illegible] voglio [illegible] tragica ma nel vedere [illegible] mie bambine disperate per quanto avevano perso mi [illegible] [illegible]. Lo so che [illegible]stono [illegible] altri problemi, più gravi [illegible] mio e lo verifico ogni giovedì ascoltando [illegible] trasmissione. Non spero perciò in [illegible] [illegible] se fortuna [illegible] altre [illegible] [illegible]lla [illegible] parte, io le 250.000 le consegnerò alle insegnanti delle mie bambine perché possano ricomperare quello [illegible] hanno perso e magari qualcosa di più. Scusa il mio sfogo [illegible] ti [illegible] facendoti tanti complimenti [illegible] auguri. Un bacione da Beatrice e Federica.
Ciao Gabriella.

La Signora del giovedì del 12-2-1981
Vincitrice delle 250.000 della trasmissione [illegible] 29-1-1981
[illegible] Elena - Via [illegible] 41 - Piombino (Li)

Questo è il Marchio che garantisce lo Spettatore
XXX EROTIC FILM
THE HOTTEST SEX FILMS EVER MADE
RATED 99%
oggi V.O.®
SUPER ENFLAMMÉ
*
MAFFEI
tutto ciò che è proibito [illegible]...
LA MOGLIE INGORDA
con
PAUL THOMAS - VANESSA DEL RIO
[illegible] JESSICA TEAL
[illegible] VERONICA HEART
[illegible] PHILIP DREXLER
EASTMANCOLOR
VIETATISSIMO AI MINORI DI 18 ANNI

in edicola

GRANDE ENCICLOPEDIA

ISTITUTO GEOGRAFICO DE AGOSTINI-NOVARA

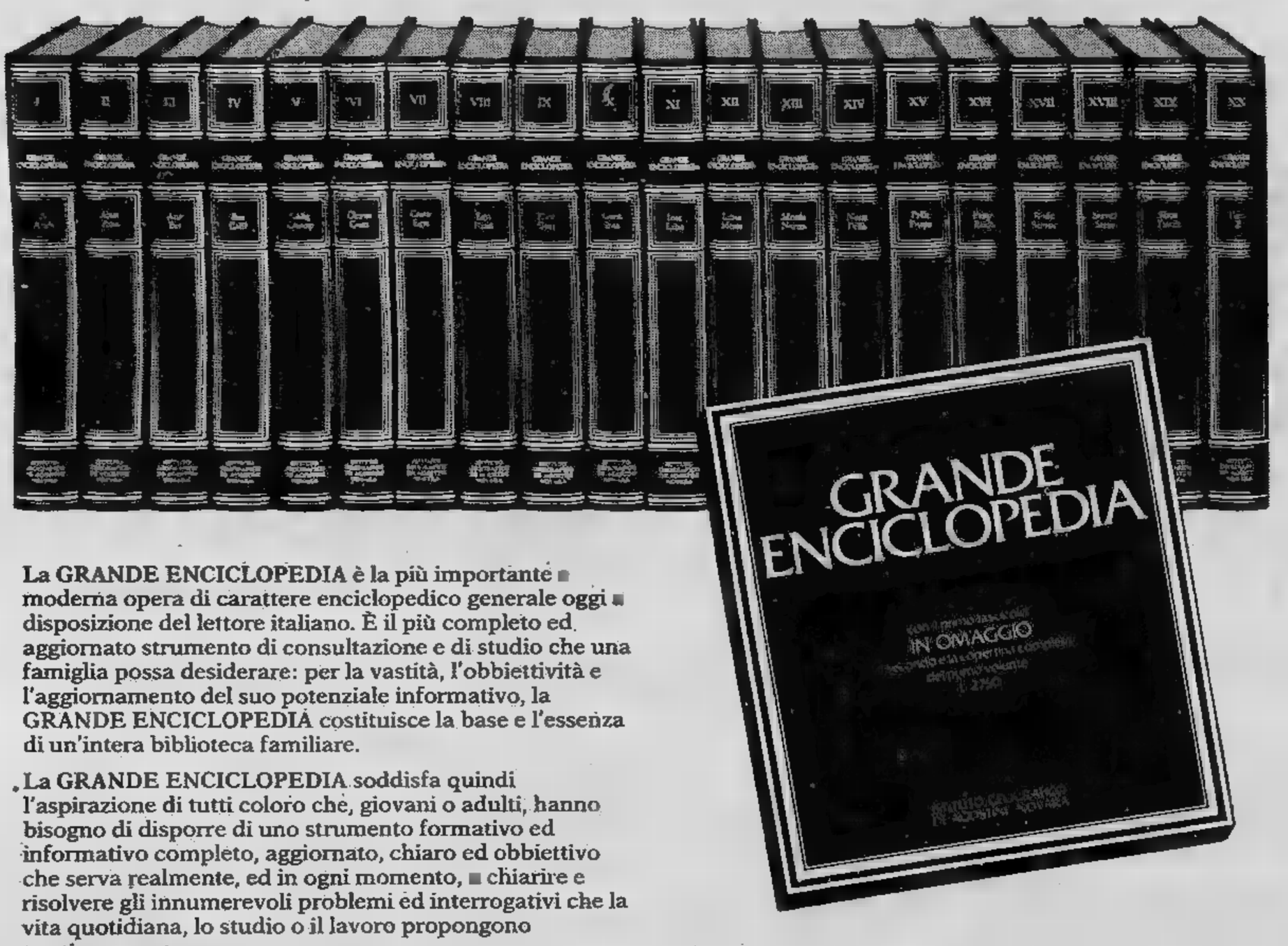

La GRANDE ENCICLOPEDIA è la più importante ■ moderna opera di carattere enciclopedico generale oggi ■ disposizione del lettore italiano. È il più completo ed aggiornato strumento di consultazione e di studio che una famiglia possa desiderare: per la vastità, l'obbiettività e l'aggiornamento del suo potenziale informativo, la GRANDE ENCICLOPEDIA costituisce la base e l'essenza di un'intera biblioteca familiare.

La GRANDE ENCICLOPEDIA soddisfa quindi l'aspirazione di tutti coloro che, giovani o adulti, hanno bisogno di disporre di uno strumento formativo ed informativo completo, aggiornato, chiaro ed obbiettivo che serva realmente, ed in ogni momento, ■ chiarire e risolvere gli innumerevoli problemi ed interrogativi che la vita quotidiana, lo studio o il lavoro propongono continuamente.

L'opera si compone di ■■ fascicoli, ciascuno di **64** pagine, che formeranno ■ volumi, nel formato di cm 22,5 × 30, lussuosamente rilegati, per **11 520** pagine complessive. Le voci della Grande Enciclopedia sono oltre **250 000**, ■■■ quali ■■■ costituiscono ■■ vocabolario completo ed aggiornato della lingua italiana. **5000** voci di tipo monografico offrono ampie sintesi di raccordo ed inquadramento. In ogni volume circa 22 pagine di bibliografia costituiscono ■■ vastissimo apparato bibliografico. Le illustrazioni, tutte a colori, sono oltre ■■ **000**. Comprendono numerose tavole speciali su argomenti di particolare rilievo e oltre **2500** carte geografiche, fisico-politiche, economiche, demografiche, storiche.

Più di 500 specialisti hanno collaborato in 200 discipline diverse.

UN'OPERA GRANDIOSA REALIZZATA DA STUDIOSI ITALIANI PER IL PUBBLICO ITALIANO

Ogni settimana in edicola un fascicolo di 64 pagine.
Con il primo fascicolo in omaggio il secondo
e la copertina del primo volume. Lire 2750

I fatti della politica

Disegno di Forattini da la Repubblica

Democrazia sindacale

● Le dichiarazioni di Enrico Berlinguer a Torino sulla «democrazia sindacale» e sull'opportunità di superare la pariteticità all'interno della federazione Cgil-Cisl-Uil hanno provocato dure reazioni all'interno del sindacato — afferma *Il Popolo* —. Numerosi esponenti, di tutte e tre le confederazioni, hanno espresso il proprio parere negativo sulle affermazioni di Berlinguer: la maggior parte dei commenti è di rigetto, sia sul piano politico sia su quello di metodo, di quanto sostenuto dal segretario del pci.

■ Per tutta la giornata negli ambienti sindacali non si è parlato d'altro — commenta *Corriere della Sera* —: che cosa significa il richiamo del segretario comunista Berlinguer al superamento della pariteticità tra Cgil-Cisl-Uil negli organismi unitari? Forse che i comunisti della Cgil, più numerosi di tutti gli altri, vogliono imporre il loro peso per controllare il sindacato, stravolgendo l'unità così faticosamente raggiunta? Le stesse precisazioni fatte ieri a Varese da Berlinguer non sono servite a calmare le acque, forse anche perché le tensioni all'interno del sindacato sono molto forti. Anche la riunione della segreteria unitaria, iniziatasi alle 16, è stata in un certo senso condizionata dalla discussione sulla rappresentanza negli organismi unitari, tanto che l'assenza dei sindacalisti comunisti alla prima parte della riunione (solo dopo tre ore è arrivato il segretario confederale Cgil Rinaldo Scheda) ha provocato commenti a non finire. E' stato proprio Scheda, poco dopo, a commentare, unico fino a tarda ora tra i comunisti della Cgil, le dichiarazioni di Berlinguer: «Se altri leader di partito intervengono — ha detto — sarebbe una discriminante inaccettabile il fatto che non possano farlo i comunisti. Le uniche cose che suggerisco sono la prudenza e la cautela». Per Scheda, comunque, «Berlinguer coglie una esigenza che in una certa misura è stata avvertita se la pariteticità è stata superata per l'elezione dei consigli di fabbrica e degli stessi delegati che dovranno essere scelti all'assemblea di Milano».

● Le «indicazioni» date dal segretario del pci, che le ha ribadite ieri sera parlando a Varese, su come deve essere riorganizzato il sindacato non sono piaciute alla Cisl e alla Uil — riferisce *il Giornale nuovo* —. Le reazioni di queste due organizzazioni, per bocca dei loro segretari generali, sono state molto dure. Il discorso di Berlinguer in un momento difficile per la federazione unitaria, potrà compromettere forse definitivamente i rapporti fra Cgil, Cisl e Uil se i comunisti della Cgil pretenderanno, come ha detto il segretario del loro partito, che i rapporti non siano più «paritetici» ma basati sulla reale forza delle varie organizzazioni. Un progetto del genere vorrebbe dire la fine del patto unitario e il ritorno allo «spirito di bandiera».

Situazione politica

● «Siamo in una situazione di impotenza e di non governo». Bruno Visentini è ripartito all'attacco, rilanciando la sua proposta per un esecutivo non sottoposto all'egemonia dei partiti, sostenuto da maggioranze «che su singoli particolari problemi si vadano di volta in volta formando». Il mondo politico è stato messo a rumore — riporta *la Repubblica* —. Berlinguer, con un discorso pronunciato a Varese ha inviato un segnale cauto ma positivo al presidente del pri, condividendo le sue critiche. Craxi e Longo, invece, polemizzano aspramente e chiedono a Spadolini di intervenire per evitare che i repubblicani tengano «comportamenti con-

Disegno di De Angelis da Il Popolo

traddittori», sostenendo un governo che è invece attaccato dal loro presidente. Ma il pri, per ora tace. Contrari anche i liberali.

● La proposta di Visentini per un governo appoggiato da maggioranze non precostituite, che si formino di volta in volta sui singoli problemi, ha suscitato dure polemiche in molti settori politici e critiche di vario segno — nota l'*Avanti!* —. La posizione dei socialisti è stata espressa da Balzamo, Landolfi e Querci. «Il nostro punto di riferimento — ha detto Balzamo — resta la politica ufficiale del partito repubblicano così come viene illustrata dalla segreteria di questo partito, che non fa mancare il suo pieno sostegno alla politica della coalizione di governo. Non possiamo correr dietro a tutte le polemiche e divagazioni personali, né desideriamo avventurarci in polemiche pretestuose, tenuto conto che il partito repubblicano terrà presto il suo congresso. Sarà questa una buona occasione per verificare verso quale linea intendano effettivamente impegnarsi gli amici repubblicani, dato che vengono espresse al vertice del partito posizioni tanto contrastanti e tanto contraddittorie».

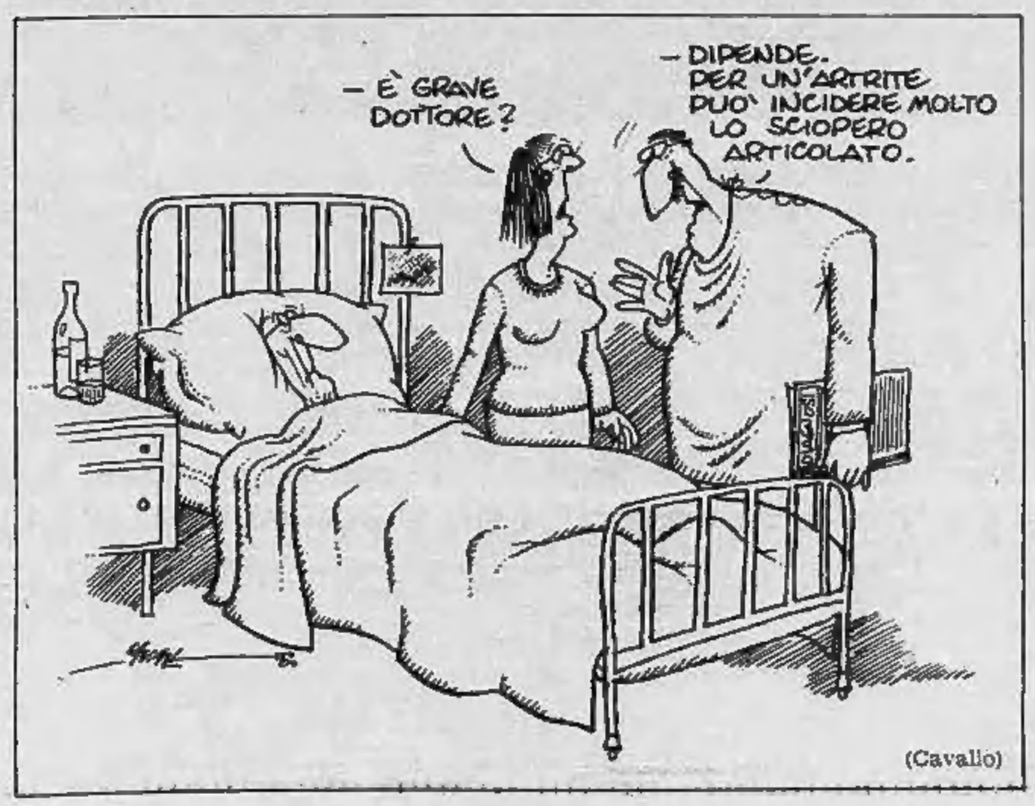

Le lettere dei lettori

Terremoto di Messina

Ottima la riproduzione, di grande valore storico, de «La Stampa» del 29 dicembre 1908. A proposito dei terremoti d'altri tempi, direi che non è male ricordare ciò che la regina Elena fece per i terremotati di Messina e dintorni prodigandosi con tutte le sue forze. Da pochi anni era sovrana d'Italia. Grande fu la sua partecipazione a tal segno che, negli Anni 50, alcuni anni dopo la sua morte, le venne innalzato un monumento nella città di Messina stessa, in tempo di repubblica, alla presenza delle massime autorità. Ritengo non inutile ricordare anche che l'allora papa Sarto - Pio X - più tardi elevato agli altari - elargì subito un milione - di quell'epoca! - e si disse che stava per rompere la volontaria clausura in Vaticano per accorrere fra i terremotati.

L. r., Pinerolo

«Deb» e generali

Quel gentilissimo signor Mario Morandi che in questa rubrica, sabato 7 corrente, si è scagliato un po' contro tutti, coinvolgendo la «stonata» «Stampa Sera», che pubblica certe «stupidaggini», nonché le «ragazze bene» figlie di ufficiali (che, chissà poi perché, ricevono gratis il giornale) dovrebbe sapere che un quotidiano è legato a certi doveri d'informazione che possono riguardare avvenimenti d'ogni genere, dalla politica alla cultura allo spettacolo eccetera, ivi comprese certe, come dice lui, «schifezze» come il ballo delle debuttanti o, com'è così stato definito da altri, il recente festival di Sanremo: oppure la stessa sua lettera.

E poi chi gli dice che «le figlie degli ufficiali continuano a dormire quando le figlie dei lavoratori sono già al lavoro?». La vita, caro signor Morandi, è dura per tutti e non risulta che gli ufficiali abbiano stipendi da nababbi. Si tratta d'una carriera come qualsiasi altra. E noti bene, chi Le sta parlando non è affatto un ufficiale né tale è mai stato, bensì un soldato semplice, che però si vanta il cosiderare uguale a Lei (e a me) sia un certo Sandro Pertini sia l'ultimo operaio o l'ultimo «operatore ecologico». E si vanta pure di non aver mai accettato nel suo vocabolario certe parole di pretta marca fascista, come «me ne frega un fico secco»; ciò non per ragioni politiche ma soltanto di buona educazione. Se proprio lei ha il dente avvelenato contro gli ufficiali, caso mai se la prenda per questioni un po' più serie, ad esempio con quel generale belga che ha lasciato bellamente fotografare («La Stampa» 10 febbraio, pag. 4) il Comando Nato di Conenberg (Olanda) «ignorando» (!) che si tratta di «top secret».

Giuseppe Martini

Novelli chiama Craxi?

Il presidente Reagan, poco dopo la sua nomina, ha potuto giovarsi dei consigli del senatore torinese Magliano, che gli ha ovviamente esposto i principi per attuare in Usa una sana socialdemocrazia fondata sul benessere. Reagan non dev'essere stato convinto del tutto ma non importa, perché poi a Washington è andato Piccoli a spiegare come fare per attuare anche in Usa i postulati che hanno fatto grande la dc in Italia. E' incredibile ma Craxi non è ancora andato a Washington. Sarà per questo che Reagan è incerto nelle sue prime mosse e anche il generale Haig non sa che pesci prendere. Mi hanno detto che tutte le volte che sta per intraprendere un viaggio nel mondo anche il Papa prima telefona a Craxi. Non so se sia vero. Il governatore della Banca d'Italia questo Craxi dovrebbe consultarlo anche lui, per vedere di «abbassare» il dollaro e tirare su la lira. Sono convinto che anche Novelli ogni tanto da Torino chiama Craxi, ma lo fa di nascosto.

Guido Michetto, Saluzzo

E Berlinguer restò solo

Rimane inesplicabile la malafede dei giornali borghesi ogni qual volta ci troviamo davanti a una presa di posizione, ovviamente politica, da parte dell'Unione Sovietica. L'America può fare ciò che vuole, la Russia no. Non per nulla esistono da noi esperti «Cremlinologi» che sanno tutto sulla politica estera e interna russa, mentre non abbiamo gli «Americanologi». Ora Mosca ha scritto una lettera a Berlinguer e mi pare sia una presa di posizione chiara, nitida. La Russia ha la propria zona d'influenza, come l'ha l'America. Qualsiasi ingerenza in tale sfera è un illecito. Di ciò occorre tenere conto. Perché mai i comunisti italiani dovrebbero e potrebbero «esprimere dissenso»? E' un nonsenso. Forse che Breznev dovrebbe chiedere permesso a tutti i leader comunisti di tutto il mondo prima di intraprendere un passo? O, come sottolineava Lenin, la Russia è (e per me rimane) lo Stato Guida del movimento socialista, e allora non c'è nulla da discutere, oppure Berlinguer, Carrillo, altri leaders possono parlare all'infinito, anche «dissentire», ma in tal caso non sono più sulla via maestra del socialismo indicata da Lenin. Se non sono borghesi nel senso pieno della parola, di certo sono dei miscredenti imprestati al movimento operaio e proletario della socialdemocrazia. Questo va detto ben chiaro. Se pur di sedersi al governo Berlinguer è disposto a rinnegare Lenin, non ha che da dirlo, ma non pretenda che tutto il movimento operaio e socialista italiano lo segua. Vada avanti da solo.

Carlo T. Ceretto, Torino

Bolli e bustometri

Le gentili annunciatrici dei giornali Rai-Tv hanno, cortesemente e insistentemente, invitato gli abbonati a rinnovare il canone di abbonamento entro il 31 gennaio, al fine di non incorrere nelle penalità o soprattasse previste dalla legge. A parte il fatto che fino a non molti giorni prima della fine dello scorso anno l'ammontare dei canoni riguardante la Tv in bianco e nero e a colori era diverso da quello indicato dagli uffici postali in gennaio, mi chiedo, trattandosi dello stesso ministero: come mai tanta diligenza da parte dei servizi delle telecomunicazioni, laddove non si dà alcun pensiero di informare i cittadini che non fanno uso di buste (secondo le deliziose misure fornite dal bustometro) di peso non superiore ai 20 grammi, non incorre colui che riceve la busta stessa?

Non solo: se la busta non è della misura voluta ma è regolarmente affrancata, dell'affrancatura non si tiene conto alcuno; e se non fosse affrancata, chi riceve la busta dovrebbe pagare — senza colpa propria e per una così voluminosa missiva — ottocento lire di soprattassa.

Se invece si va oltre i venti grammi, allora non v'è più motivo (pagando la tariffa in vigore) di attenersi alle misure del cosiddetto bustometro, e quindi accade che l'affrancatura di un biglietto da visita — il cui peso non raggiunge i cinque grammi — è uguale a quella di una busta che può raggiungere i cinquanta grammi. Non credo che occorra un commento.

Dott. Carlo Forni

Asilo e linguaggio

Sono stato a un'assemblea di quartiere. Dovevamo parlare di un asilo nido da costruire nella zona poiché ne abbiamo bisogno di uno. Dell'asilo nido non abbiamo parlato affatto. Si è discusso di riscaldamento, di spazzature che non vengono raccolte, poi si è passati prima agli insulti, poi al comizio e me ne sono andato. Credo che ci si accorga da più parti che questi «quartieri» non solo non funzionano ma non servono se non a individui che devono pur sfogarsi a discutere di politica visto che la moglie li butta fuori di casa per vedersi la televisione in pace.

E' gente che *al limite*, discute di *territorio*, nel *momento in cui* la città affronta uno *spaventoso degrado*, e qui la *problematica* è di rigore poiché *ogni tema va enucleato* e *portato avanti* in un *clima* in cui le *forze sociali* viste in questa *ottica* hanno il dovere di intervenire. Tutto bene. Solo che noi abbiamo ancora bisogno dell'asilo nido.

Lettera firmata, Torino

Ricchezza e follia

Leggendo i giornali, si ha l'impressione che il traguardo più ambito da certi notissimi personaggi sia quello di finire i loro giorni quali ospiti delle patrie galere!

E siccome si tratta quasi sempre di possessori di ingenti capitali, io penso che la irragionevole e maniacale avarizia, sia una vera e propria malattia mentale. Perché non è pensabile che persone assennate che finalmente raggiungono fama e ricchezza (nel campo delle loro attività) arrivati al più ambito dei traguardi (che per loro è rappresentato dalla ricchezza) si rendano protagonisti di azioni tanto gravemente squalificanti.

Conseguentemente, le loro malefatte non le ritengo punibili, se non mediante il ricovero coatto in ospedali psichiatrici. Perché evidentemente privi di facoltà d'intendere e di volere.

C'è qualche dottore in psicologia in grado di chiarire la misteriosa situazione?

Nino Vitali

Per dare continuità
allo slancio produttivo
della media impresa industriale:

FINANZIAMENTO EVOLUTO

Evoluto, perché. Perché mai come oggi l'impresa deve poter rispondere in modo tempestivo e adeguato alle sollecitazioni, ai mutamenti e alle incertezze del mercato. E per far ciò occorre darsi obiettivi di funzionalità produttiva che siano in grado di valorizzare costantemente la propria presenza sul mercato. Obiettivi per il cui perseguimento è necessario sia il valore del proprio impegno imprenditoriale che la disponibilità di adeguati mezzi finanziari.

Evoluto, come. Dopo aver definito gli obiettivi aziendali, una particolare attenzione deve essere dedicata all'individuazione delle piú idonee forme di finanziamento dei propri programmi. Interbanca mette a Vostra disposizione i suoi validi collaboratori, particolarmente esperti nell'ambito della legislazione creditizia, dei diversi settori economici e del mercato finanziario, per definire insieme la qualità e la quantità ottimale del finanziamento occorrente. Perché finanziare, per noi, vuol dire anche offrire il contributo della propria specializzazione ed esperienza. E Interbanca, negli ultimi cinque anni, ha erogato finanziamenti per oltre 1945 miliardi di lire.

Per informazioni rivolgersi ai seguenti Uffici di Rappresentanza: Bologna: Via Ugo Bassi, 25 - Tel. 051/273.813 - 270.707 - Napoli: Via Orazio, 10 - Tel. 081/680.065 - 684.226 - Roma: Piazza San Silvestro, 13 - Tel. 06/678.58.56-7-8-9 - Torino: Via San Tommaso, 24 - Tel. 011/517.581-2-3-4 - Vicenza: V.le Mazzini, 123-124 - Tel. 0444/25.252 - Milano: Ufficio Clienti Lombardia - C.so Venezia, 56 - Tel. 02/77.311.

*Analoghe informazioni potranno essere ottenute presso gli sportelli delle **Banche Azioniste** di Interbanca: Banca d'America e d'Italia, Banca Nazionale dell'Agricoltura, Banco Ambrosiano, Credito Romagnolo, Istituto di Credito delle Casse Rurali ed Artigiane e le Casse sue associate e l'Istituto Centrale di Banche e Banchieri e le Banche sue associate.*

INTERBANCA
La vostra banca
per finanziamenti
a medio termine

ECONOMICI

45 Ville, app., cascine per vacanze, acq.-vend.

CASAMERCATO S.p.A.
tel. 650.3805 vende a Germagnano villa signorile, bifamiliare 616 mq totali in via di ultimazione, 130 milioni.

CASAMERCATO S.p.A.
tel. 650.3805 vende in Cesana casa libera completamente arredata di circa 50 mq. box auto + 600 mq giardino.

CASAMERCATO S.p.A.
tel. 650.38.05 vende in Pramollo casa libera ristrutturata: camera, cucina, servizi, cantina, box auto. Minimo contanti 8 milioni.

CASCINOTTA
vendo a Burlasco (Pinerolo) 25 km da Torino 3 camere abitabili 3 da ristrutturare stalla box grandi tettoia 1600 mq terreno libero indipendente L. 52 milioni. Tel. 349.0245.

CASETTA Pinerolese composta da cucina 2 camere bagno piano terreno 3 camere piano 1 garage tettoia giardino privatamente vendo. Tel. 0121 - 543.290 ore pasti.

CASETTA ristrutturata a nuovo 3 vani giardino mezza montagna nel Canavese occasione vendesi L. 10 milioni contanti più 9 milioni 700 mila mutuo. Telefonare 0124 74.35.

CHAMP OU COIN - OULX
In splendida posizione panoramica e soleggiata impresa vende alloggi 1-2-3 camere. Riscaldamento controllo individuale. Coibentazione grado superiore minimi costi gestione. Tel. 011 597.626 0122 831.420.

ESIM A libera Buriasco in condominio residenziale soggiorno 2 camere cucina servizi 2 posti auto dilazioni. Tel. 512.012.

ESIM B villa libera lago di Candia soggiorno 2 camere cucina biservizi garage magazzino in via di finizione. Tel. 512.012.

ESIM C libera Pino Torinese villa bifamiliare salone 2 camere cucina servizi giardino posizione panoramica. Tel. 512.012.

ESIM D libera villa bifamiliare Montalenghe salone camera cucina servizi e salone 4 camere cucina servizi. Tel. 512.012.

ESIM E libero Rukas di Mombaso soggiorno 1 camera cucina servizi fronte impianti ad ottimo investimento dilazioni o permuta. Telefonare 512.012.

IPI Cozzo, strada Freinetto. Villa su tre piani. Seminterrato con taverna, box per tre auto. Piano terra: salone, 2 camere, cucina, bagno. Piano primo: tre camere, cucina, bagno. Giardino recintato 1500 mq. Telefonare 511.382 - 537.066.

IPI San Paolo Cervo (a 13 km da Biella), posizione panoramica. Costruzione dell'800, materiali originali d'epoca, mq 840 circa abitabili più 200 mq di seminterrato. Costruzione del 600 così composta: 12 camere, cucina, dispensa, lavanderia, seminterrato. Telefonare 511.382 - 537.066.

IPI Valle d'Aosta-Rhemes Notre Dames. Vendiamo appartamenti in costruzione, varie dimensioni. Tel. 511.382, Aosta 0165 - 43.741.

LIMONE Piemonte Villaggio del Sole residente sulla Pista del Sole, vendite dirette. Tel. 0171 555.00 S.C.P. Cuneo.

LOANO alloggio in villa nuova completamente arredato libero 2 camere tinello cucinino collegabile con mansarda vende dilazionando Uslp 531.186.

MORTOLA Superiore vendo alloggio nuovo signorile finiture lusso vista incantevole. Tel. 0182 20.361 oppure 0122 901.632.

SANSICARIO
Posizione panoramica e soleggiata in piccolo condominio impresa vende mini alloggi finizioni e soluzioni architettoniche di prim'ordine. Tel. 011 592.540.

SARDEGNA Isola Maddalena in complesso residenziale sul mare con piscina e omaggio, panoramici mono, bi, trilocali a partire da 28 milioni. Cimit 011 753.088.

UTIP 547.828 vende Pessarta strada per Crissolo alloggio libero camera tinello cucinino bagno box mutuo dilazioni.

VENDESI nel Canavese rustico parzialmente abitabile luce acqua e giardino prezzo 7 milioni contanti più 8 milioni mutuo. Telefonare 0124 74.35.

12.900.000
rustico da ristrutturare possibilità 4 vani con giardino acqua luce. Res Immobili vende, tel. 512.923.

23.500.000
casetta collinare abitabile libera da 3 lati di vani 2 cucina portico con giardino a 30 minuti da Torino acqua luce. Res Immobili dilazionando vende, tel. 512.923.

79.000.000
villa con 4000 mq. prato da ultimare indipendente servita da 2 strade nel Canavese Res Immobili vende, pagamento da convenirsi. Tel. 512.923.

46 Ville, app., camere per vacanze, affitto

SESTRIERE affittasi centralissimo arredato 2 camere cucina abitabile servizi. Telefonare ore pasti 650.9285.

49 Informazioni

ALLA Sfinge investigazioni controlli infedeltà rintracci ovunque. Via Bruno Buozzi 5 angolo via Roma, tel. 534.615.

INFORMITALIA informazioni commerciali private, indagini controlli infedeltà. Corso Vittorio Emanuele 107, tel. 511.024 - 538.682.

RORIMONDIAL investigazioni indagini controlli privati ed industriali via S. Francesco da Paola 40 tel. 531.151.

51 Occasioni

PIANOFORTI tedeschi d'occasione completamente restaurati; le migliori marche vendesi garanzia noleggio Torino. Tel. 480.844.

52 Varie

A.A. ACQUISTO mobili 800 soprammobili quadri tappeti arredamenti completi sgombero alloggi. Telefonare 576.241.

A. CARTOMANTE dotata di forti poteri extrasensoriali aiuterà a eliminare forze malefiche solo donne. Per appuntamento tel. 556.342.

ACQUISTO cose varie libri mobili in stile anticaglie rimanenze rottami sgombero alloggi cantine. Tel. 495.440 - 481.058.

COMPRO e vendo mobili usati in stile e moderni rilevo stock fallimentari da Nino, via Cirio 2, tel. 232.417.

LIMOGES porcellane da decorare e decorate direttamente dalla fabbrica, vastissimo assortimento, Dema, strada Mongrano 29, telefono 011 897.844.

MACCHINE per scrivere calcolatrici nuove e d'occasione con garanzia. Noleggi e riparazioni via Cavour 6, tel. 540.578.

MAGA veggente cartomante radiestesia consiglia risolve problemi d'amore vi farà tornare la persona amata talismani e pentacoli protettivi. Tel. 696.6773 solo donne, via Muratori 13 Torino.

RETI e materassi tutte le misure e modelli a richiesta ortopedici, vendita in fabbrica, via Servais 15, tel. 753.134.

Indice: -1,5%

Riporti equilibrati ma mercato debole

TORINO — Con la seduta odierna si chiude il ciclo operativo di febbraio. La riunione dedicata alla stipulazione dei riporti che sono venuti a tassi invariati rispetto allo scorso mese, ha confermato la tendenza negativa che già ieri aveva provocato cedimenti sensibili delle quotazioni. L'offerta è stata sempre presente; però, mentre nelle fasi iniziali ha dilagato provocando vistosi arretramenti, a metà della mattinata è stata arginata da un ritorno dei compratori.

Rispetto a ieri comunque la maggior parte dei titoli ha accusato flessioni, più marcate per i finanziari (—7 per cento Bastogi, —2,45 Pirelli, —2,70 Sarom). Hanno accusato flessioni anche i bancari e gli assicurativi (quest'ultimo comparto tuttavia in minor misura). Le Fiat inizialmente molto deboli si sono riportate sulle basi di ieri. Ancora progressi invece per Montedison e Olivetti privilegiate.

Fixing: Fiat ord. 2020, Fiat priv. 1306-1230. Cir 1 luglio '80 15.200; Cir risp. 15.200; Cir risp. 1 luglio '80 15.000. Olivetti 1 luglio '80 2850; diritti Cir pagamento 2150; diritti Ras 112.000.

MILANO

Borsa irregolare. La sistemazione dei riporti a fine marzo è ancora una volta risultato molto equilibrata e senza alcun problema.

La riunione vera e propria è iniziata però con tono calmo, confermando l'assestamento registrato nella vigilia. Comunque, le residue offerte hanno trovato in mattinata assorbimento senza particolare difficoltà. Alle 11,30 l'indice di Borsa era però sceso già dell'1,5%. La compilazione del listino ha visto gradatamente mettersi in luce nuovamente Eridania, Agricola, Italcementi, Centrale e soprattutto Italmobiliare, salita a 159.800, e nell'immediato dopolistino a 161.200.

Equilibrate e resistenti Fiat, Viscosa e Montedison. La chiusura ha registrato un tono molto irregolare, con intonazione più calma nelle ultime battute.

Ecco le quotazioni:

Abeille 60000; Aedes 7510; Alitalia 1280; Alivar 5500; Alleanza 49800; Bastogi 713; B.co Roma 65500; Bnei Imm. or. 1162; Binda 2100; Breda 3200; Brioschi 2570; Burgo or. 11800; Burgo pr. 8500; Caffaro 594; Cantoni 14000; Carlo Erba or. 5870.

Ciga 10501; Coge 3700; Comit 62900; Comp. Toro or. 29250; Comp. Toro pr. 27380; Credit 7111; Cucirini 4205; De Ferrari 3550; E. Marelli 357.50; Falk or. 4570.

Fisac 8510; Generalfin 830; Generali 152000; Gilardini 3900; Gim 6380; Ifil 7200; Imm. Roma 2407; Iniziativa 28500; Interbanca 37500; Invest 4890; Italcable 12630.

Italgas 1790; Italia Ass. 43.900; Lepetit or. 43.700; Lepetit pr. 42.450; Linificio 1995; Magneti M. 779,75; Maccna 3740; Metalli 5530; Mira Lanza 18.300; Mondadori pr. 5700.

Olivetti or. 4126; Olivetti pr. 3815; Pacchetti 114; Perlier 4950; Pierrel 1300; Rinascente or. 415,25; Rinascente pr. 350,25; Risanamento 19.500.

Saffa 9301; Sai 74.200; Sarom 1700; Sifa 1700; Sip 1070; Smr 2770; Stampati 27.700; Standa 3210; Stet 1141; Tecnomasio 477; Trafilerie 1805.

Recuperano anche le altre valute europee

Lira a 1054 per dollaro

ROMA — La giornata valutaria europea si è aperta con un marcato ridimensionamento del dollaro; ne ha tratto vantaggio anche la lira, ma subito è seguito un recupero della valuta Usa che comunque è rimasto al di sotto del livello record di 1062 lire registrato al fixing di ieri. All'apertura dei cambi il dollaro è stato quotato 1044 lire. Poco più tardi nella mattinata, il dollaro è salito a 1052-1054 lire. Queste forti oscillazioni sembrano caratterizzare questa giornata mentre tra gli operatori prevale un atteggiamento di attesa e cautela alla vigilia delle dichiarazioni che il presidente Reagan farà per illustrare nei dettagli concreti la propria politica economica e della riunione nella quale la Banca Centrale tedesca giovedì prenderà in esame lo stato del marco.

Il rapporto marco-dollaro costituisce anche oggi il perno su cui ruota la situazione valutaria; la valuta tedesca che già nel dopo-listino di ieri aveva guadagnato terreno scendendo sotto 2,25 marchi per dollaro e chiudendo a Francoforte a 2,2480, ha aperto oggi a 2,2050 per poi salire rapidamente a 2,2300 per dollaro. Sul franco svizzero il dollaro ha aperto a 2,0065 per salire poi a 2,0270 rispetto a 2,0460 (chiusura di ieri), sul franco francese è passato da 5,1065 a 5,11600 rispetto a 5,1975 della chiusura europea. Più risicato il ricupero della sterlina che ha aperto a 2,2680 dollari per scendere poi a 2,2590 rispetto ai 2,2570.

L'oro a Zurigo ha aperto a 495-498 dollari l'oncia, poi è sceso a 493-496 quando la valuta Usa ha ricuperato in parte il ribasso. Ieri sulla piazza svizzera l'oro aveva chiuso a 489-492. A Londra apertura a 494-497, quotazione invariata al pre-fixing, rispetto alla chiusura di ieri a 489-491.

LE AZIONI A TORINO

ALIMENTARI		
Alivar	5400	5410
Eridania	20300	20650
Florio	1540	1530
Imm. Agr. Vitt.	21200	21000
Romana Zuccheri	—	—
ASSICURATIVI		
C. Ass. MI ord.	29000	29000
C. Ass. MI priv.	—	—
Comp. Latina ord.	1070	1070
Comp. Latina priv.	980	980
Generali	152000	152000
RAS	145000	145000
SAI	75000	74800
Toro Ass. ord.	30150	30000
Toro Ass. priv.	27700	27200
BANCARI		
B. Comm. Italiana	65000	63800
Banco di Roma	65000	65000
Credito Italiano	7400	7040
Interbanca priv.	38800	39000
Mediobanca	80300	79000
CARTARI - EDITOR.		
Burgo ord.	12300	12300
Burgo priv.	8700	8700
Cart. Ital. Riunite	258	272
CEMENTI - CERAMICHE		
Pozzi Ginori ord.	128	128
Pozzi Ginori risp.	116	115
Eternit ord.	850	850
Eternit pref.	700	730
Unicem	27200	26500
CHIMICI		
Anic	9 25	9 25
Italgas	1860	1780
Liquigas ord.	—	—
Liquigas priv.	—	—
Liquigas risp.	—	—
Mira Lanza	18200	18400
Montedison	214	216 50
Paramatti	1500	1400
Pierrel	1330	1335
Rumianca	—	—
Saffa ord.	9650	9700
Saffa risp.	9600	9400
SAIAG	1530	1530
Schiapparelli	1110	1185
COMMERCIO		
Rinascente ord.	435	412
Rinascente priv.	349	348
Silos Genova	6800	5750
COMUNICAZIONI		
Alitalia priv.	1290	1270
Autostr. To-Mi	2100	2120
Italcable	13200	13100
NAI	226	208
SIP	1980	1635
Torino Nord	89 50	89
ELETTROTEC.		
M. Marelli	790	785
E. Marelli	352	355
FINANZIARI		
Bastogi IRBS	753	710
Borgosesia ord.	5200	5000
Borgosesia risp.	4900	5000
Centrale	37900	38500
Finsider	85	85
GIM	6000	6450
IFI priv.	5850	5580
IFIL	7450	7400
Invest	4810	4890
Mittel	1540	1900
Fiscambi	3500	3500
Pirelli & C.	4800	4750
Pirelli S.p.A.	2040	1990
SAROM	1850	1800
SME	2770	2770
SMI	5750	5550
SIFA	1780	1750
STET	1120	1140
IMMOBILIARI		
B.I.I. ord.	1170	1185
B.I.I. priv.	—	1145
Condotte Acqua	265	230
Fer-Co	227	310
Gen. Imm. Sogene	2495	2440
I.P.I.	3890	3848
ISVIM	19900	19900
Risan. Napoli	20000	19850
MECCANICI - AUTOM.		
Castagnetti	1210	1210
FIAT ord.	2030	—
FIAT priv.	1325	—
Gilardini	3940	3980
Graziano	1485	1485
Olivetti ord.	4190	4160
Olivetti priv.	3750	3965
Westinghouse	23500	23600
MINERARI ED ESTRATTIVI		
Dalmine	135	135
Fornara	440	423
Italsider	280	285
Talco Grafite	31800	31900
TESSILI		
Cantoni	15200	14200
Fisac	8500	8550
Snia Visc. ord.	1470	1400
Snia Visc. priv.	1340	1010
DIVERSI		
Acque Potabili	1990	1990
CIGA	11300	10900
CIR	16150	15400
Pacchetti	117	115
OBBLIG. CONVERTIBILI		
B.I.I. 7% 73/88	—	—
GIM 6% 73/88	—	—
M.C. Er. 7% 73/88	145	145
M.S. Vis. 7% 73/88	—	—
M.S. Spir. 7% 73/88	225	225
M. Mont. 7% 73/88	77	77
M. Oliv. 12% 79/89	410	400
Met. Ital. 6% 73/88	—	—
Mira L. 12% 77/82	102	102
IRI Stet 7% 73/88	80	80

REDDITO FISSO A TORINO

Titoli	16-2	17-2	Titoli	16-2	17-2
VALORI DI STATO			7% '72 II	67	67
Rendita 5%	56	56	A.F.S. 7% '70	66	66
Edil. Scol. 5,50% 68	84	84	10% '75 II	92 50	92 50
5,50% 69	82	82	P.S.Agr. 6% Sp VIII	66 70	66 70
6% 70	78	78	7% II	64	65
6% 71	75	75	ICIPU veni. 6%	71 60	71 60
6% 72	72	72	7% I	61	61
9% 75/90	76	76	Imi XXVI 6%	72 55	72 80
9% 76/91	75	75	XXIX 7%	71 95	72 20
10% 77/97	83	83	XXXIII 7%	72 20	72 40
C. Cr. Tes. 1/6/80	—	—	XXXVIII 7%	68 50	68 50
1/8/80	—	—	XLII 8%	82 25	82 25
1/12/80	—	—	IL 10%	70	71 30
1/3/81	99 80	99 80	Isveimer 7% '71 XIX	73 50	73 50
1/5/82	98 80	98 80	6% XIII	90	90
1/7/81	97 80	97 80	Torino Aem 5,50% 60	83 50	83 50
1/7/82	96 40	96 40	5,50% 62	83 50	83 50
B.T.N 5,50% 1982	89 50	89 50	S. Paolo 5%	85	85
B.T.O. 10% 1981	—	—	6% conv.	64	64
12% 1982 I	96 90	97	S. Paolo 6%	58 50	58 50
12% 1982 II	95 40	95 50	7%	79 50	79 50
12% 1983	91 60	91 60	9%	84 50	84 50
12% 1984 I	91 30	91 10	O.P. 6% ex 5%	54	54
12% 1984 II	91 30	91 30	6%	55	55 50
12% 1987	89 30	89 30	7%	68	68
OBBLIGAZIONI			9%	78	85
Enel 6% '66 II	78 30	78 30	Banco Napoli 6%	84 90	84 90
'69 II	68 70	68 70	Cr. F. Sicilia 6%	—	—
7% '73	61 80	60 90	Cr. I. Sar. 6% '69	79	79
Enel '74 indiciz.	138	138	7% '70	80	80
10% '75 II	93	93	C. R. PP.LL. 6%	58	58
'77 ind. II	118 50	118 50	M. Paschi 6%	95	95
12% '78 I	90 80	90 60	F. Piem. V.A. 6%	60 50	60 50
12% '78 II	90 10	90 10	Fiat 5,50% '60	—	—
I.R.I. 6% '64	93 60	93	Olivetti 5,50 '62 II	91	91
I.R.I. 6% '65	84	84 20	Catini 5,50% '62	—	—
Autostrade 6% '68 I	88	88	Viscosa 6% '64	88	88
6% '69	85	85	Rumianca 5,50 '62	—	—
7% '72	71 50	70 80	Città Milano 10% '75	85 70	85 70
CO.PP. 6%	52 80	52 80	RIV 5,50%	68	69
7%	52 80	52 20	Lancia 5,50% '62	—	—
8% Auto '75	52 20	54 20	Tor.-Sav. 5,50%	—	—
Int. St. 6% IV	66 10	66 10	**OBBLIG. CONVERTIBILI**		
Int. St. 7% IV	63 50	63 50	M. Olivetti 12%	405	405
Anas 6% 66	52 50	52 50	M. Sip 7%	79	79
7% 72 I	52	52 60	M. Viscosa 7%	—	—
Autostr. 7% II	52 80	52 80	Liquigas 7,50% '70	—	—
FF.SS. 6% '66 I	75 80	75 80	Iri Stet 7% 73/88	79	79
6% '67	71 80	71 80	S. Paolo It. 12%	200	200

In Val Varaita la base della squadra di pronto intervento

Il soccorso arriva dal cielo con gli elicotteri di Piasco

SALUZZO — A Piasco, nella bassa Valle Varaita, funziona da qualche tempo l'unico centro di soccorso aereo, con elicotteri, per incidenti ed altre calamità; è convenzionato con la Regione Piemonte. E'la base della «Elialpi», società valdostana che ha stipulato un accordo di «pronto intervento» con la Regione che funziona in stretto collegamento con la Guardia Forestale.

E' un accordo di tipo «sperimentale» poiché il contratto scadrà nel prossimo agosto; ma è dato per certo il suo rinnovo: anzi, è probabile che la base di Piasco diverrà stabile nel Cuneese se l'amministrazione provinciale, e quella regionale, accoglieranno la proposta fatta loro dalla «Elialpi». «Noi siamo pronti a potenziare la base — spiega il dott. Vallomix, direttore della società — con altri mezzi e personale se gli enti locali vorranno proseguire quest'accordo».

Il centro piaschese si è rivelato utilissimo in occasione dei furiosi incendi che hanno imperversato per giorni e giorni nei boschi in dicembre e gennaio; gli elicotteri hanno infatti scaricato tonnellate di acqua sui roghi dai loro serbatoi che possono contenere undicimila litri d'acqua.

Coordinati da terra gli «Alouette 3» hanno fatto un ottimo lavoro di spegnimento in collaborazione con gli agenti della forestale, i vigili del fuoco e le squadre di volontari e militari impegnati nella lotta contro le fiamme.

«L'Elialpi — spiega il pilota Angelo Di Giampietro — ha praticamente diviso in due il Piemonte per quanto concerne il pronto soccorso antiincendio: noi, da Piasco, abbiamo «giurisdizione» sulle provincie di Cuneo, Asti, Alessandria e parte del Torinese mentre nell'altra parte di territorio intervengono dalla base di Issogne.

«Gli Alouette 3» possono trasportare sette passeggeri volando a duecento chilometri l'ora. «Ma noi —, prosegue il dott. Vallomix — non ci occupiamo solamente di pronto soccorso in caso di calamità, siamo a disposizione di privati ed enti per altri tipi di lavori in cui necessita l'intervento di elicotteri, come opere in alta montagna, costruzione di dighe, linee elettriche, rifugi alpini, rifornimenti ad alte quote e così via. Le comunità montane, in questo senso, ci hanno già fatto molte richieste».

La base piaschese funziona dall'alba al tramonto con un elicottero sempre a disposizione ed una squadra di tre persone (pilota, specialista e tecnico) per tutti gli interventi «dal cielo».

Alberto Gedda

● **NOVI LIGURE - Lavori al torrente** — L'amministrazione comunale di Borghetto Borbera ha ottenuto dalla giunta regionale il contributo di 49 milioni e 493 mila lire per i lavori di difesa della sponda destra del torrente Borbera.

Concessa dalla Provincia perché danneggiano le coltivazioni

Cuneo: licenza di fare strage di volpi e corvi, sono troppi

Oltrepò: chiuse già 250 stalle

VOGHERA — *(e. g.)* L'invecchiamento della popolazione e la disaffezione alla zootecnia hanno portato all'abbandono dell'allevamento del bestiame in molti comuni della Valle Staffora. Nel territorio sono state chiuse finora 250 stalle. I bovini sono diminuiti di 1600 capi.

La situazione allarma le autorità che intendono promuovere iniziative per ricostituire il patrimonio zootecnico.

CUNEO — *Bocciato dalla Consulta il referendum sulla caccia, nel Cuneese sono cominciate le battute per sterminare corvi e volpi accusati di provocare gravi danni alle colture agricole. Poiché la stagione venatoria è chiusa la licenza straordinaria di uccidere i cosiddetti «nocivi» è stata approvata dalla giunta dell'amministrazione provinciale con una delibera immediatamente esecutiva.*

Il provvedimento era stato sollecitato dalla Coldiretti a sua volta pressata dalle proteste degli associati.

Ma nella «Granda» ci sono veramente tante volpi e tantissimi corvi da mettere in pericolo oltre ai raccolti anche la fauna stanziale e l'equilibrio zoologico? Agricoltori e cacciatori dicono di sì, ma nessuno sinora ha mai censito queste due specie selvatiche messe oggi al bando.

C'è quindi il rischio tutt'altro che ipotetico che lo sterminio in massa delle volpi e dei corvi autorizzato dalle autorità provinciali porti alla loro totale eliminazione. Il decreto non prevede infatti un numero massimale di capi da abbattere e di conseguenza oltre alla conclamata necessità di ridurre a limiti ragionevoli i «nocivi» esiste anche il pericolo che le due specie scompaiano del tutto.

Le varie associazioni naturalistiche e per la protezione degli animali fino a questo momento non hanno preso posizione in difesa di corvi e volpi che sono quindi abbandonati ai micidiali tiri delle doppiette.

I corvi, secondo le accuse dei loro nemici, devastano i campi coltivati della pianura dove una volta erano solo di passaggio mentre oggi sono stabilmente residenti. Le volpi circolano invece nelle vallate alpine e sulle colline langarole e insidiano leprotti, fagiani e galline.

Un tempo l'equilibrio naturale veniva conservato dai rapaci da anni scomparsi perché sterminati dall'uomo. La limitazione delle specie previste dalla natura deve ora essere sostituita dai fucili dei cacciatori; resta da dimostrare che gli asseriti vantaggi saranno superiori ai temuti danni.

Gianni De Matteis

Sono 50 senza licenza elementare e 450 senza quella di media inferiore

Basso alla Montedison di Spinetta il livello di istruzione degli operai

ALESSANDRIA — E' in pieno svolgimento — si protrarrà fino a giugno — il seminario di ricerca sulla «Storia operaia e la lotta sindacale alla Montedison» organizzato dal coordinamento sindacale nell'ambito delle «150 ore», in collaborazione con l'istituto di Sociologia della Facoltà di magistero dell'Università di Torino, l'istituto di storia della Facoltà di lettere dell'Università di Genova, l'istituto storico della Resistenza di Alessandria.

I lavori del seminario si tengono ogni lunedì pomeriggio nei locali dell'istituto storico della Resistenza di via Guasco; sono coordinati da Roberto Botta, Franco Castelli e Brunello Mantelli e vi partecipano studenti universitari e lavoratori della Montedison di Spinetta Marengo che usufruiscono delle «150 ore».

Il seminario si propone di ricostruire la storia della fabbrica, le vicende del movimento sindacale alla Montedison dalla Liberazione ad oggi e di esaminare la storia della classe operaia dal punto di vista oggettivo (qualifiche, mansioni, organizzazione del lavoro) e dal punto di vista soggettivo (il formarsi della coscienza operaia individuale). Infine vuole analizzare i rapporti-fabbrica-territorio sul piano sia politico, sia ambientale, sia per ciò che riguarda la vita quotidiana.

Intanto più di quaranta iscritti frequentano, sempre alla Montedison, i corsi «150 ore» riguardanti la scuola elementare e media.

«Da quanto sappiamo — dice Marcello Rizza del Consiglio di fabbrica — c'è molto entusiasmo unito al desiderio di frequentare e imparare. La realtà Montedison di Spinetta dimostra che il livello di cultura è piuttosto basso: 50 lavoratori non hanno conseguito la licenza elementare e più di 450 quella di scuola media inferiore».

«Sul grado di istruzione scolastica all'interno della fabbrica — aggiunge — vorrei esprimere un parere personale: la fabbrica è vecchia non solo come struttura ma anche come mentalità. Per convincere diversi lavoratori a frequentare i corsi si è dovuto sostenere una dura battaglia perché temevano che la frequenza compromettesse il loro posto di lavoro, e il loro salario, il che non è vero. La cosa più triste è che tanti lavoratori privi di licenza di scuola media sono giovani. E' a loro quindi che occorre rivolgersi in modo particolare perché provvedano ad iscriversi il prossimo anno».

e. c.

STAMPA SERA

Temperatura ore 13 a Torino: +3 - Ieri max +4 min —1

SITUAZIONE: nuvoloso o molto nuvoloso con brevi precipitazioni più probabili sulle isole e lungo il versante adriatico peninsulare. Nebbie in banchi in Pianura Padana. TEMPERATURA: in aumento i valori minimi, stazionaria in quelli massimi. VENTI: da Sud-Est moderati sulla Liguria, sulle regioni tirreniche e sulle due isole maggiori.

In Italia		
Bolzano	— 9	+ 7
Verona	— 2	+ 7
Milano	— 4	+ 6
Firenze	— 3	+10
Bologna	— 2	+ 5
Roma	0	+10
Napoli	0	+11
Reggio C.	+ 2	+13
Palermo	+ 7	+11

Aosta	— 8	+ 4
Alessandria	0	+ 7
Asti	+ 1	+ 8
Cuneo	— 6	0
Novara	+ 1	+ 7
Vercelli	0	+ 7
Biella	— 2	+ 4
Genova	+ 4	+ 8
Imperia	+ 5	+10
Savona	+ 4	+ 8

all'estero		
Atene	0	+ 8
Bangkok	+22	+32
Belgrado	— 3	+ 2
Beirut	+10	+17
Bruxelles	— 5	+ 2
B. Aires	+12	+27
Il Cairo	+12	+21
Ginevra	— 6	0
Lisbona	+ 6	+14

Londra	+ 1	+ 7
Madrid	+ 4	+12
Montreal	—10	+ 1
Mosca	— 8	— 3
New York	0	+ 7
Parigi	— 3	+ 6
Stoccolma	0	+ 3
Sydney	+24	+29
Tokyo	+ 6	+17
Vienna	— 4	+12

La mostra a Torino di un pittore che «fotografa» con la tavolozza

I «grandi» visti col pennello

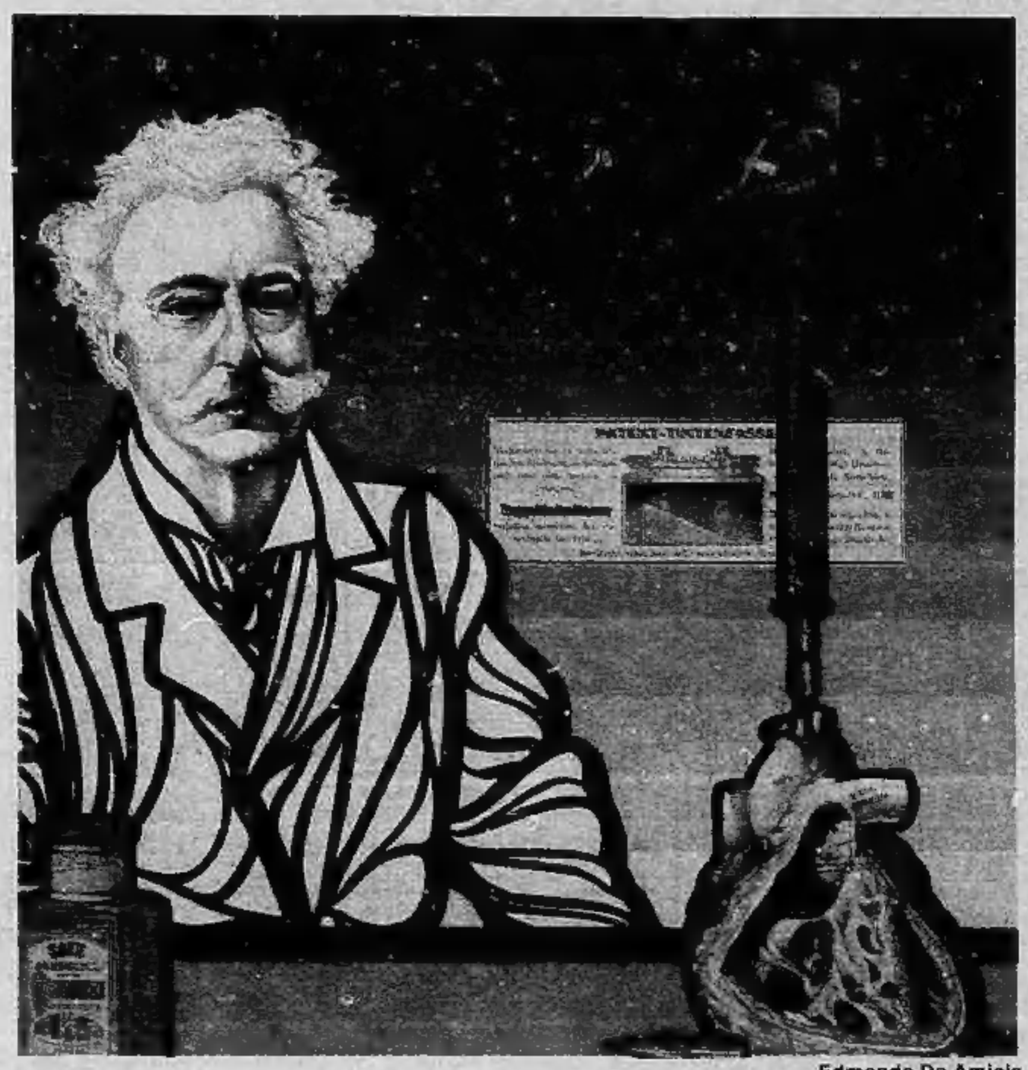

Edmondo De Amicis

Cesare Pavese

La pittura può anche essere un gioco. Prendiamo ad esempio il ritratto. Perché fermarsi alla riproduzione dei lineamenti di un viso o limitarsi a cogliere un'espressione? Si può individuare il carattere di una persona, ma la sua storia, l'epoca in cui vive, le opere, restano impenetrabili, misteriose. Flavio Costantini, che espone in questi giorni alla galleria «Le immagini», ha «giocato» a scomporre la vicenda biografica e letteraria di circa trenta scrittori celebri.

Ogni personaggio può essere riconosciuto da pochi riferimenti. E' come il meccanismo di un rebus. E poiché rebus vuol dire «con le cose», è attraverso le cose, gli oggetti, che lo spettatore arriva a mettere l'etichetta col nome sotto il ritratto.

A volte, il riferimento è scoperto, evidente. Il cuore da dispensa medica illustrata, con una penna conficcata nell'aorta, non lascia dubbi: è De Amicis.

Bisogna essere di letture già un po' più impegnate per decifrare gli elementi che portano a Joyce: la birra Guinness, di cui lo scrittore parla in «Ulisse», la strada di Dublino, la donna nuda, forse riferimento all'epistolario erotico.

Occorre una grande elasticità mentale, poi, per collegare l'ostensorio su cui poggia una bombetta, al romanzo «Assassinio nella cattedrale» e, quindi, ad Eliot.

Spesso, il ritratto è accompagnato da allusioni alle vicende umane dello scrittore. Per Pavese, la bandiera rossa lontana simboleggia il passato impegno politico; più importante la figura femminile (tragicamente, una donna di pietra); in primo piano, un baule vuoto e aperto, che fa pensare alla fine di un viaggio, a quella stanza d'albergo in cui Pavese si suicidò.

Perfezionato il meccanismo, Costantini lo applica a molti «grandi» della letteratura dell'Otto e Novecento. C'è Baudelaire, con una donna seminuda e «Les fleurs du mal» (I fiori del male), un ciuffo di papaveri a cui subito colleghiamo l'immagine della droga.

Una mitragliatrice da cui esce un fumo trasformato in fregio liberty evoca l'amore di D'Annunzio per la guerra, il suo estetismo, il gusto di un'epoca.

C'è la poetessa Emily Dickinson, con una rosa in mano e un fazzolettino cifrato.

C'è Salgari, gran fumatore (la sigaretta sotto il ritratto) e scrittore d'inesauribile fantasia che ambientava i suoi romanzi d'avventura in un Oriente da lui mai visto (la maschera) ricostruito sui libri di geografia o, magari, fantasticando sui fregi di un pacchetto di sigarette orientali.

Un'etichetta dell'Amaro Siciliano, un carabiniere a cavallo, ed è Sciascia.

Un uomo disteso a terra, dei topi, una scatola di topicida ed è «La Peste» e, quindi, Camus.

Il gioco potrebbe continuare all'infinito...

Lorenzo Morales

La mostra «Ritratti di scrittori» resterà aperta presso la galleria «Le immagini» (via Della Rocca 3) fino al 9 marzo.

Leonardo Sciascia

Gabriele D'Annunzio

Emily Dickinson

Samuel Beckett